Data Layer Beispiel: Cleveres Tracking für smarte Analysen

Category: Tracking
geschrieben von Tobias Hager | 3. September 2025

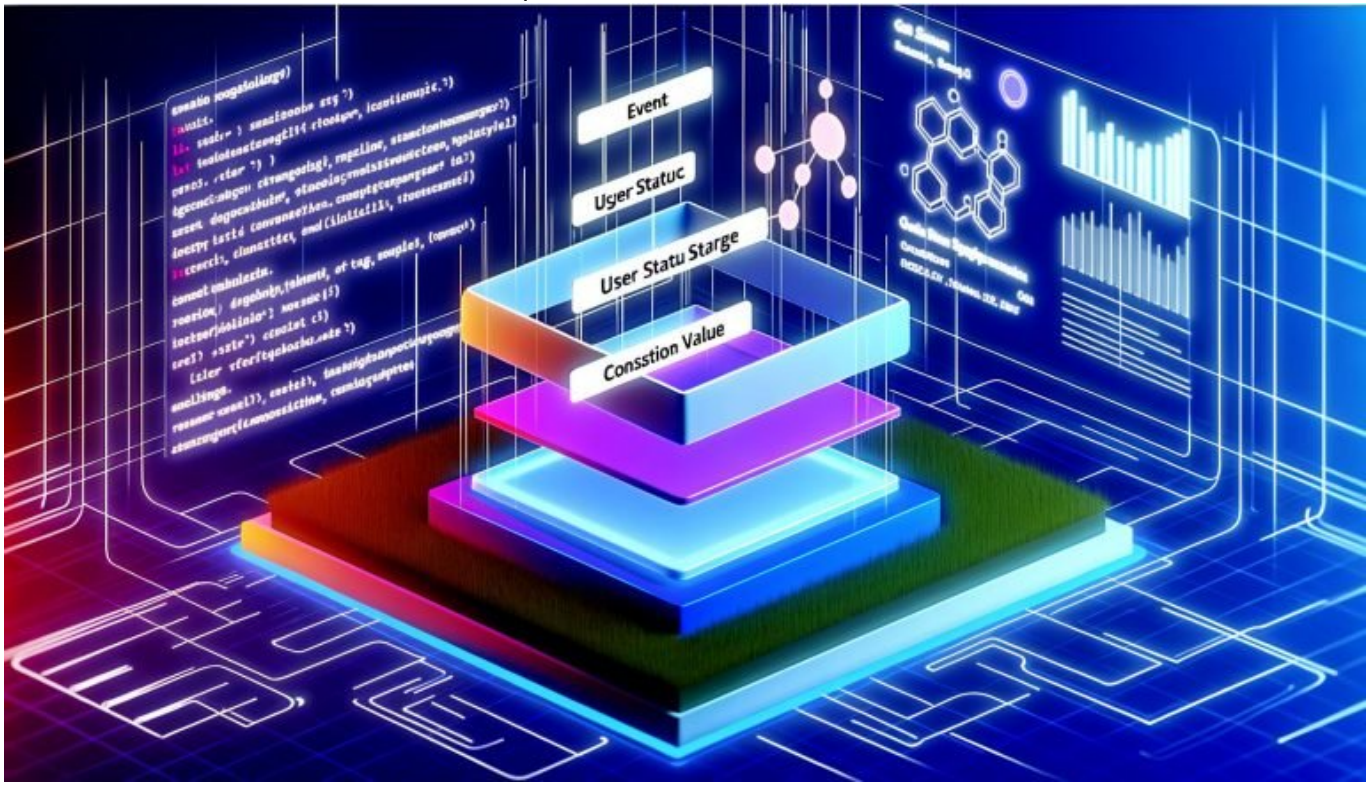

Data Layer Beispiel: Cleveres Tracking für smarte Analysen

Du glaubst, dein Google Analytics-Setup reicht für echte Insights? Dann hast du vom Data Layer vermutlich nur gehört, wenn der hippe Techie aus der Agentur mal wieder ein Buzzword in den Raum geworfen hat. Zeit, aufzuwachen: Der Data Layer ist das Rückgrat für präzises Tracking, smarte Analysen und datengetriebenes Online-Marketing. Wer 2025 noch ohne durchdachte Data Layer-Implementierung unterwegs ist, kann Kampagnen gleich blind steuern – und das ist ungefähr so clever wie SEO ohne Indexierung. Hier bekommst du das komplett entmystifizierte Data Layer Beispiel, alle Use Cases und eine Schritt-für-Schritt-Anleitung für wirklich smarte Analysen. Keine Ausreden

mehr.

- Was der Data Layer wirklich ist – und warum dein Tracking ohne ihn nur Raten ist
- Die wichtigsten Vorteile und Anwendungsfälle im Online-Marketing
- Wie ein Data Layer Beispiel strukturiert ist – von den Basics bis zur Enterprise-Implementierung
- Data Layer im Zusammenspiel mit Google Tag Manager, Consent Management und Server-Side Tracking
- Die größten Fehler bei der Data Layer-Implementierung (und wie du sie vermeidest)
- Praxisnahe Step-by-Step-Anleitung: Data Layer Beispiel aufsetzen und auslesen
- Welche Daten du wirklich tracken solltest – und welche du dir sparen kannst
- Warum der Data Layer die Basis für zukunftssichere, DSGVO-konforme Analysen ist
- Die besten Tools, Techniken und Monitoring-Strategien für Data Layer Tracking
- Fazit: Ohne Data Layer keine smarten Marketing-Entscheidungen mehr treffen

Tracking, das nur die Standard-Events ausspuckt, ist wie ein Taschenrechner im Zeitalter von Quantencomputern – nett, aber maximal peinlich für jeden, der "Data-driven" ernst meint. Der Data Layer ist das universelle Daten-Backbone zwischen Website, Tag Manager und Analytics-Tools. Er trennt sauber die Business-Logik vom Tracking, schafft maximale Transparenz und macht aus deinem digitalen Datenschrott endlich präzise, nutzbare Marketing-Informationen. Wer immer noch Events direkt ins Tool feuert, hat im datengetriebenen Marketing 2025 nichts verloren. Hier gibt's das Data Layer Beispiel, das du brauchst, plus alle Grundlagen, Stolperfallen und Best Practices. Willkommen bei der bitteren Tracking-Wahrheit. Willkommen bei 404.

Was ist ein Data Layer? Data Layer Beispiel und Tracking-Grundlagen

Der Data Layer, Hauptkeyword Data Layer Beispiel, ist im Online-Marketing das Datenfundament für jede ernsthafte Tracking-Strategie. Wer glaubt, Tracking sei nur das Einbauen von ein paar Pixeln, lebt im Jahr 2012. Ein Data Layer Beispiel demonstriert, wie strukturierte Daten zwischen Website und Tag Manager übertragen werden – und zwar unabhängig von spezifischen Tools wie Google Analytics, Matomo oder Facebook Pixel. Die Daten werden sauber in einer JavaScript-Variablen (meist als window.dataLayer) gesammelt und stehen dann unterschiedlichen Tracking-Systemen zur Verfügung. Klingt simpel, ist aber im Detail der Gamechanger für smarte Analysen, Conversion-Optimierung und dynamisches Marketing.

Ein typisches Data Layer Beispiel sieht so aus: Beim Laden einer Produktdetailseite werden alle relevanten Daten – Produktname, Preis, Kategorie, User-Status, Warenkorbwert – als Objekt in den Data Layer geschrieben. Der Google Tag Manager (GTM) liest diese Werte aus und feuert Events, Transaktionen oder Custom Dimensions an Analytics-Tools. Das ist nicht nur sauber, sondern auch skalierbar, wartbar und minimal fehleranfällig. Ohne Data Layer wäre das alles ein fragiles Gebastel mit Inline-JavaScript und hardgecodeten Events quer durch den Code. Willkommen im Tracking-Kindergarten.

Warum ist dieses Data Layer Beispiel so wichtig? Ganz einfach: Der Data Layer sorgt für eine klare Trennung zwischen Website-Logik und Tracking-Logik. Entwickler müssen nicht für jedes neue Marketing-Event Code-Snippets einbauen, sondern schreiben Daten einfach in das zentrale Data Layer-Objekt. Marketer und Analysten können über den Tag Manager flexibel und granular steuern, welche Daten wohin geschickt werden. Das spart Zeit, reduziert Fehlerquellen und macht dein Tracking-Setup endlich zukunftssicher. Ohne Data Layer Beispiel keine smarte Analyse – und damit kein datengetriebenes Marketing.

Im ersten Drittel dieses Artikels fällt das Hauptkeyword Data Layer Beispiel besonders häufig, weil es der Schlüsselbegriff für jeden ist, der sich wirklich mit Tracking-Technologien beschäftigt. Wer den Data Layer richtig versteht, erkennt schnell: Er ist nicht nur ein technisches Nice-to-have, sondern die Voraussetzung für präzises, skalierbares und datenschutzkonformes Analytics in 2025 und darüber hinaus.

Data Layer Beispiel: Aufbau, Struktur und Best Practices für Online-Marketing-Tracking

Ein Data Layer Beispiel ist immer so gut wie seine Struktur. Wer einfach nur ein paar Werte in ein Array wirft, hat weder Skalierbarkeit noch Wartbarkeit verstanden. Ein sauber aufgebauter Data Layer folgt immer einer klaren, dokumentierten Struktur – und genau hier trennt sich die Spreu vom Weizen. Die Basis: window.dataLayer als JavaScript-Array, in das Objekte mit Event-Daten gepusht werden. Jedes Event – z.B. “pageview”, “addToCart”, “purchase” – bekommt ein eigenes Objekt, das alle relevanten Informationen enthält. Die Struktur dieser Objekte sollte konsistent, sprechend und möglichst standardisiert sein.

Ein typisches Data Layer Beispiel für einen E-Commerce-Checkout sieht so aus:

- Event: “purchase”
- transactionId: “123456”
- transactionValue: “159.99”
- currency: “EUR”
- products: Array mit Produkt-Objekten (Name, SKU, Preis, Kategorie,

Anzahl)
- userType: “registered” oder “guest”
- coupon: “SUMMER2025”

Diese Struktur ermöglicht es, im Tag Manager gezielt Trigger zu setzen, Variablen auszulesen und Events flexibel an Analytics, Ad-Plattformen und Conversion-Tracking-Tools zu senden. Wer das Data Layer Beispiel chaotisch oder inkonsistent aufbaut, riskiert fehlerhafte Messungen, doppelte Events und ein Analytics-Setup, das im schlimmsten Fall mehr verwirrt als es nützt.

Best Practices für den Data Layer im Online-Marketing:

- Definiere eine feste Data Layer-Struktur und dokumentiere sie zentral
- Nutze sprechende Variablennamen, keine kryptischen Abkürzungen
- Alle Events und Datenobjekte im Data Layer sollten versioniert sein (z.B. “eventVersion”: “v2”)
- Vermeide es, irrelevante oder zu granulare Daten zu tracken – Fokus auf Analyseziele
- Implementiere einen Data Layer Push nur dann, wenn relevante Events passieren (kein Wildwuchs!)

Dabei gilt: Ein Data Layer Beispiel ist niemals statisch. Je nach Business Case – ob E-Commerce, Lead-Gen, SaaS oder Publishing – muss die Struktur flexibel und erweiterbar bleiben. Wer hier von Anfang an sauber arbeitet, spart sich später stundenlanges Bugfixing und Datenchaos.

Data Layer und Google Tag Manager: Zusammenspiel, Consent und Server-Side Tracking

Der Data Layer ist das Nervenzentrum für jedes moderne Tag-Management-System. Im Zentrum steht fast immer der Google Tag Manager (GTM), der den Data Layer ausliest und sämtliche Tracking-Tags steuert. Das Data Layer Beispiel ist dabei der Standard-Weg, um Business-Daten unabhängig vom eigentlichen Website-Code an den Tag Manager weiterzugeben. Der große Vorteil: Marketer können ohne Entwickler-Deployment neue Events, Conversion-Trigger oder benutzerdefinierte Analytics-Parameter anlegen, solange die Daten im Data Layer sauber bereitstehen.

Consent Management ist seit DSGVO und TTDSG Pflicht. Auch hier ist das Data Layer Beispiel die richtige Lösung: Der Consent-Status (“consentGranted”, “analyticsAllowed” etc.) wird als Variable im Data Layer gespeichert und vom Tag Manager ausgewertet. Nur wenn der User zugestimmt hat, werden die entsprechenden Tags gefeuert. Das ist nicht nur datenschutzkonform, sondern auch technisch sauber – keine “Hintertür”-Pixel, kein Wildwuchs von if/else-Statements quer durch den Code.

Mit der Verlagerung von Tracking in den Server-Side Google Tag Manager (sGTM) wird das Data Layer Beispiel noch mächtiger. Hier wird der Data Layer nicht mehr nur im Browser, sondern auch auf Server-Ebene verarbeitet. Das ermöglicht erstklassige Kontrolle über die Rohdaten, Ad-Blocker-Resistenz und maximale Flexibilität bei der Anbindung von Analytics-, Werbe- und CRM-Systemen. Wer glaubt, dass "Client-Side-Only" Tracking 2025 noch reicht, hat das Tracking-Spiel verloren, bevor es überhaupt angefangen hat.

Wichtig: Beim Zusammenspiel von Data Layer, GTM und Consent-Lösung gibt es keine Standardlösung von der Stange. Jede Implementierung muss auf die jeweilige Website, die Business-Ziele und die rechtlichen Rahmenbedingungen zugeschnitten sein. Wer einfach ein beliebiges Data Layer Beispiel von Stack Overflow kopiert, baut sich technische Schulden, die spätestens beim nächsten Audit schmerzhaft teuer werden.

Die häufigsten Data Layer Fehler – und wie du sie garantiert vermeidest

Wer glaubt, ein Data Layer Beispiel einfach "mal eben" einzubauen, lernt spätestens beim ersten Debugging, wie schnell aus sauberer Theorie ein totales Tracking-Desaster wird. Die größten Fehler bei der Data Layer-Implementierung im Überblick – und was du tun solltest, damit dein Tracking nicht zum Albtraum wird:

- Inkonsistente oder fehlende Data Layer-Struktur: Daten werden mal als String, mal als Array, mal als Integer geliefert. Ergebnis: Tags feuern falsch, Reports werden unbrauchbar. Lösung: Strikte Typisierung, zentrale Dokumentation, automatisierte Tests.
- Zu viele irrelevante Events: Jeder Klick, jeder Mouseover, jedes Pop-up landet als Event im Data Layer. Ergebnis: Datenmüll, schwer zu pflegen, Reporting-Katastrophe. Lösung: Fokus auf Business-relevante Events, klare Priorisierung.
- Fehlende Versionierung: Nach jedem Relaunch ändert sich die Data Layer-Struktur, ohne dass der Tag Manager angepasst wird. Ergebnis: Plötzliche Tracking-Lücken, Datenbrüche. Lösung: "eventVersion" für jede Event-Struktur einführen, Änderungen dokumentieren.
- Consent-Ignoranz: Tracking-Tags feuern, obwohl der User keinen Consent gegeben hat. Ergebnis: DSGVO-Risiko, Abmahnung, Vertrauensverlust. Lösung: Consent-Status als Data Layer Variable führen, Tag-Firing im GTM strikt daran ausrichten.
- Keine automatische Validierung: Fehlerhafte oder leere Data Layer Events werden weder bemerkt noch gemeldet. Lösung: Implementiere Monitoring- und Alerting für Data Layer Events, z.B. via Google Tag Manager Debugger oder eigene Logging-Tools.

Wer sich an diese Grundregeln hält und sein Data Layer Beispiel sauber dokumentiert, legt das Fundament für skalierbares, wartbares und sicheres

Tracking – und spart sich endlose Diskussionen mit IT, Datenschutz und Marketing.

Schritt-für-Schritt-Anleitung: Data Layer Beispiel aufsetzen, prüfen und auslesen

Ein praxistaugliches Data Layer Beispiel aufzusetzen, ist keine Raketenwissenschaft – aber es braucht Systematik und Disziplin. Wer einfach irgendwas bastelt, produziert nur undurchschaubaren Datenmüll. Hier eine Schritt-für-Schritt-Anleitung für ein robustes Data Layer Setup im Online-Marketing:

- 1. Business-Ziele und Tracking-Anforderungen definieren
  Was muss wirklich gemessen werden? Conversion Events, Produktdaten, Nutzersegmente, Consent-Status?
- 2. Data Layer Struktur modellieren
  Lege fest, welche Variablen bei welchen Events ins Data Layer geschrieben werden. Definiere ein Standard-Format und dokumentiere es (am besten als JSON-Schema).
- 3. Data Layer Push im Website-Code implementieren
  Schreibe die relevanten Daten bei jedem Event als dataLayer.push({ ... }) ins Array. Beispiel für einen Kaufabschluss:

  ```
  window.dataLayer = window.dataLayer || [];
  window.dataLayer.push({
    event: 'purchase',
    transactionId: '123456',
    transactionValue: 159.99,
    currency: 'EUR',
    products: [ { name: 'Produkt A', sku: 'SKU123', price: 99.99,
  category: 'Elektronik' } ]
  });
  ```
- 4. Data Layer im Tag Manager auslesen
  Lege im Google Tag Manager passende Trigger und Variablen an, um die Data Layer Werte zu verarbeiten. Nutze den Preview- und Debug-Modus, um alle Events zu kontrollieren.
- 5. Regelmäßige Validierung und Monitoring einrichten
  Teste Data Layer Events nach jedem Release. Setze Alerts für fehlgeschlagene oder fehlende Events. Nutze Tools wie Tag Manager Debugger, Data Layer Inspector oder eigene Scripts.

Optional – Advanced:

- Implementiere eine Versionsnummer für jedes Event (“eventVersion”: “v2”), um Änderungen im Data Layer sauber zu tracken
- Führe automatisierte Unit-Tests für Data Layer Pushes ein, z.B. via Cypress oder Jest

- Verknüpfe Data Layer Events mit Consent-Status, um Tracking-Lücken zu vermeiden
- Nutze serverseitigen Tag Manager für maximale Kontrolle und Ad-Blocker-Resistenz

Das Ergebnis: Ein robustes, flexibles und zukunftssicheres Tracking-Setup, das nicht bei jedem neuen Marketing-Experiment auseinanderfällt, sondern alle Daten sauber, nachvollziehbar und datenschutzkonform liefert.

Fazit: Data Layer Beispiel als Fundament für smarte, nachhaltige Analysen

Wer 2025 noch Tracking ohne durchdachtes Data Layer Beispiel betreibt, verfeuert nicht nur sein Marketing-Budget, sondern handelt grob fahrlässig – und das im Zeitalter von Big Data und KI. Der Data Layer ist das Backend für jede professionelle Analyse: Er trennt Business-Logik von Tracking-Logik, schafft Skalierbarkeit, Transparenz und Compliance. Nur wer sein Data Layer Beispiel sauber plant, dokumentiert, implementiert und regelmäßig auditiert, behält die Kontrolle über seine Daten und kann Marketing-Entscheidungen wirklich datengetrieben treffen.

Die Zeit der halbgaren Pixel-Installationen ist vorbei. Ohne Data Layer bleibt dein Analytics-Setup ein Flickenteppich aus Zufallsdaten, der spätestens beim nächsten Consent-Audit oder Relaunch kollabiert. Wer Tracking ernst meint, kommt um ein Data Layer Beispiel in Enterprise-Qualität nicht mehr herum. Alles andere ist digitales Glücksspiel. Willkommen in der Realität der datengetriebenen Marketingwelt.