Datenschutzreligion Review: Kirchentum trifft Datenschutzpraxis

Category: Opinion
geschrieben von Tobias Hager | 21. September 2025

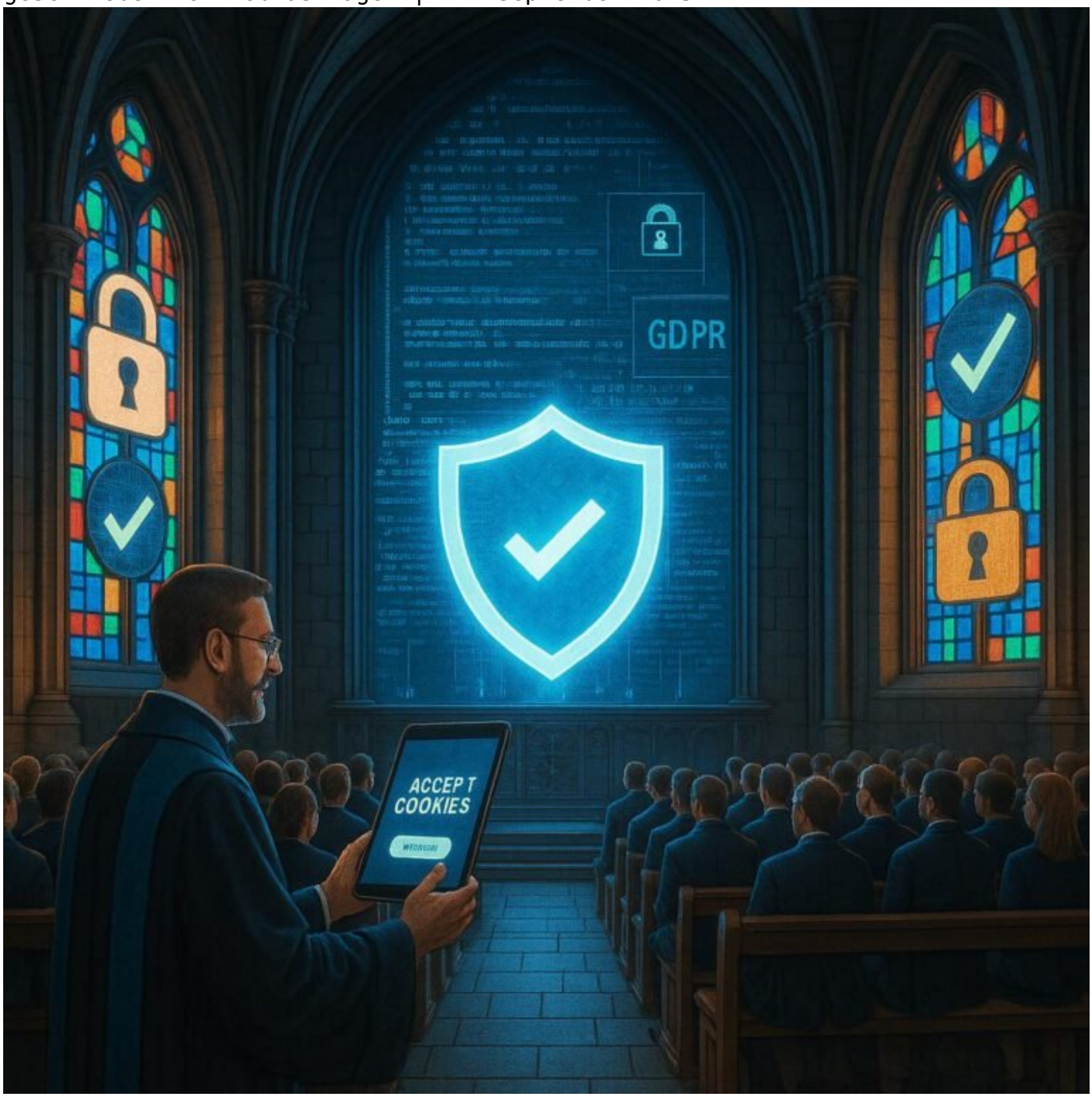

Datenschutzreligion Review: Kirchentum trifft Datenschutzpraxis

Wer heute im digitalen Zeitalter noch immer an die heilige Dreifaltigkeit aus Datenschutz, DSGVO und Online-Religion glaubt, sollte besser den Katechismus der IT-Sünder lesen. Denn hier wird nicht nur gebetet, sondern auch gnadenlos geprüft, ob die Praktiken wirklich fromm sind – oder nur fromm aussehen.

- Was ist die Datenschutzreligion und warum ist sie mehr Kirche als Wissenschaft?
- Die grundlegenden Prinzipien des Datenschutz-Kirchenglaubens
- Kirchliche Hierarchien: Datenschutzbehörden, Verbände und ihre Dogmen
- Die Heiligen Sakramente: Consent, Zweckbindung und Transparenz
- Hochämter und Rituale: Datenschutz-Folgenabschätzung, Privacy by Design & Default
- Häresien im digitalen Zeitalter: Tracking-Befreiung, Opt-out-Mythen und die Schattenseiten
- Die Apostel der Datenschutzpraxis: Tools, Compliance & kritische Selbstprüfung
- Was die Kirche verschweigt: Der Sündenfall des Datenschutz-Managements
- Reformation oder Rückfall? Wie Unternehmen echten Datenschutz leben können
- Fazit: Der Glaube an den Datenschutz – und die harte Realität der Praxis

In einer Welt, in der Daten das neue Gold sind, hat sich eine eigene Glaubensgemeinschaft formiert: die Datenschutzreligion. Sie predigt die heiligen Prinzipien der Privatsphäre, der Datenhoheit und der Transparenz – und verurteilt jede Abweichung als Sakrileg. Doch hinter den frommen Parolen offenbart sich oft eine quite andere Realität: Compliance als Selbstzweck, PR-Gesten statt echter Schutzmaßnahmen und eine Kirche, die manchmal mehr an institutionellen Machtspielen als an das Wohl ihrer Schäfchen denkt.

Diese Religionsgemeinschaft ist nicht nur eine Metapher, sondern eine echte gesellschaftliche Kraft. Datenschutzbehörden, Verbände und Unternehmen sind die Gläubigen, die sich an die Dogmen der DSGVO halten – oder zumindest so tun, als ob. Doch je mehr man sich mit der Praxis beschäftigt, desto deutlicher wird: Viele kirchliche Rituale sind nur Fassade, und die echten Gläubigen verlieren sich in dogmatischen Diskussionen, während der Schutz der Privatsphäre oft auf der Strecke bleibt. Es ist Zeit, die heiligen Schriften zu hinterfragen und die Praktiken auf den Prüfstand zu stellen.

Was ist die Datenschutzreligion und warum ist sie mehr Kirche als Wissenschaft?

Die Datenschutzreligion basiert auf einer Reihe von Glaubenssätzen, die in der DSGVO, im BDSG und in unzähligen Leitfäden verankert sind. Diese Prinzipien werden als unantastbar erklärt – Schutz der Betroffenen, Datenminimierung, Zweckbindung, Transparenz, Integrität und Vertraulichkeit. Für viele Akteure ist die Einhaltung dieser Prinzipien quasi eine Glaubensfrage: Wer sie nicht vollumfänglich lebt, gilt als Ketzer, der das digitale Jenseits verdient.

Doch hier beginnt die Kritik: Datenschutz ist keine reine Wissenschaft, sondern eine Ideologie, die oft mehr von Moralvorstellungen getrieben ist als von technischen Realitäten. Es gibt kein objektives Dogma, das alle Probleme löst, sondern eine Vielzahl von Interpretationen. Die Kirche (sprich: die Behörden) legt die Regeln fest, aber ihre Auslegung ist oft flexibel, ja sogar willkürlich. So wird aus einer technischen Herausforderung schnell ein Glaubenskrieg, bei dem es um die richtige Interpretation der heiligen Schriften geht.

Ein weiterer Punkt: Der Glaube an die Unfehlbarkeit der DSGVO führt dazu, dass viele Praktiken dogmatisch übernommen werden, ohne die tatsächliche technische Machbarkeit zu hinterfragen. Dabei ist Datenschutz immer auch eine Frage der Balance: Zwischen Sicherheit und Usability, zwischen Kontrolle und Innovation. Doch die Kirche predigt oft nur die strenge Beachtung, ohne die praktischen Konsequenzen zu berücksichtigen.

Die grundlegenden Prinzipien des Datenschutz-Kirchenglaubens

Im Kern folgen die Gläubigen fünf zentralen Prinzipien: Datenminimierung, Zweckbindung, Transparenz, Integrität und Vertraulichkeit. Diese Prinzipien sind die Zehn Gebote des Datenschutzes, die überall in der Praxis gelten sollen – doch die Umsetzung ist meistens eine Herausforderung.

Die Datenminimierung fordert, nur so viele Daten wie nötig zu sammeln. In der Praxis bedeutet das: Keine unnötigen Tracker, keine umfangreichen Profile, keine Daten, die nicht für den konkreten Zweck notwendig sind. Das Problem: Viele Unternehmen sammeln immer noch massenhaft Daten, nur um später damit zu

jonglieren – und behaupten dann, sie seien ja nur „im Rahmen der DSGVO“.

Die Zweckbindung verlangt, dass Daten nur für den ursprünglichen Zweck verarbeitet werden. Doch oft wandert die Datenflut in dunkle Ecken, werden in Data Lakes gesammelt und für ganz andere Zwecke genutzt, ohne dass der Betroffene es merkt. Hier wird die eigentlich heilige Absicht – Kontrolle und Schutz – mit einem Augenzwinkern ignoriert.

Transparenz ist die nächste Säule: Nutzer sollen wissen, was mit ihren Daten passiert. Doch die Datenschutzerklärungen sind oft so lang, so juristisch verformt und so unverständlich, dass kaum jemand noch durchblickt. Statt Klarheit herrscht Verwirrung – die Kirche nennt das „Vertrauensbildung“, die Nutzer nennen es „Betrug“.

Kirchliche Hierarchien: Datenschutzbehörden, Verbände und ihre Dogmen

Die kirchlichen Hierarchien im Datenschutz sind klar: Die Datenschutzbehörden sind die Bischöfe, die die Gläubigen überwachen und bei Verstößen mit Exkommunikation drohen. Die Verbände fungieren als Priester, die die Lehren verbreiten und die Gläubigen beraten. Doch oft genug sind diese Institutionen selbst nur Gläubige ihrer eigenen Dogmen, ohne Hinterfragung der technischen Realitäten.

Die Sanktionen können hart sein: Bußgelder bis zu 4 % des weltweiten Jahresumsatzes, Rügen, Imageverlust. Für Unternehmen bedeutet das: Wer die Datenschutzreligion nicht ernst nimmt, zahlt den Preis – manchmal mehr, manchmal weniger. Doch die Frage bleibt: Sind die Strafen wirklich eine Abschreckung oder nur eine Gelegenheit für die Kirche, ihre Macht zu demonstrieren?

In der Praxis zeigt sich: Viele Organisationen nehmen die Regeln nur halbherzig an. Sie installieren den Datenschutzbeauftragten, formulieren Datenschutzerklärungen – und hoffen, dass es irgendwie reicht. Doch die Realität ist: Ohne tiefgehende technische Maßnahmen bleibt alles nur frommes Gerede.

Die Heiligen Sakramente: Consent, Zweckbindung und

Transparenz

In der Datenschutzreligion gelten bestimmte Sakramente – Rituale, ohne die der Glaube nicht vollgültig ist. Dazu zählen die Einwilligung (Consent), die Zweckbindung und die Transparenz. Diese sollen die Gläubigen vor den Sünden des Datenmissbrauchs bewahren. Doch auch hier gilt: Nur die äußerliche Zeremonie ist oft umgesetzt, nicht aber das eigentliche Prinzip.

Das Consent-Management ist das bekannteste Sakrament: Nutzer sollen explizit zustimmen, bevor Daten verarbeitet werden. Doch die meisten Opt-in-Formulare sind nur Augenwischerei: Sie sind schwer verständlich, schwer zu finden und oft nur ein formales Feigenblatt. Die Nutzer stimmen meist im Übermaß zu, ohne wirklich zu wissen, was sie tun.

Zweckbindung ist eine weitere wichtige Lehre: Daten sollen nur für den ursprünglichen Zweck genutzt werden. Doch in der Praxis wandern die Daten in andere Abteilungen, in Datenpools oder werden verkauft – alles im Namen der Compliance. Das ist der geheime Sündenfall vieler Unternehmen.

Hochämter und Rituale: Datenschutz-Folgenabschätzung, Privacy by Design & Default

Die wichtigsten Rituale – sprich: Maßnahmen – in der Datenschutzreligion sind die Datenschutz-Folgenabschätzung (DSFA), Privacy by Design und Privacy by Default. Sie sollen die Gläubigen davor bewahren, in die Sünde des Datenmissbrauchs abzurutschen.

Die DSFA ist das spirituelle Reinigungsritual: Vor jedem größeren Projekt muss eine Risikoanalyse erfolgen, um etwaige Sünden – sprich: Risiken – aufzudecken. Doch in der Praxis wird sie oft nur formal durchgeführt, ohne echten Einfluss auf die Umsetzung.

Privacy by Design bedeutet, dass der Datenschutz bereits bei der Planung eines Produkts berücksichtigt wird. Das klingt gut – ist aber in der Umsetzung schwierig, wenn technische Architekten nur auf kurzfristige Funktionalität und nicht auf Datenschutz achten. Privacy by Default verlangt, dass die Standardeinstellungen den höchsten Schutz bieten – doch viele Systeme sind nach der Einführung schon wieder offen wie ein Scheunentor.

Häresien im digitalen

Zeitalter: Tracking-Befreiung, Opt-out-Mythen und die Schattenseiten

Der große Hype um Tracking-Opt-Out-Mechanismen ist eine moderne Häresie, die die Gläubigen spaltet. Viele glauben, dass mit einem Klick alles geregelt sei und der Heilige Gral – die Privatsphäre – wiederhergestellt wird. Doch in Wahrheit ist das nur eine Illusion: Tracking-Blocker, Cookie-Banner und Opt-out-Links sind oft nur Placebos, die kaum verhindern, dass die Daten weiter fließen.

Gerade bei großen Plattformen wie Google, Facebook oder Amazon ist das Opt-out nur eine Fata Morgana: Die Daten werden trotzdem gesammelt, nur eben nicht direkt sichtbar. Die Schattenseiten: Datenmonopole, Überwachung und die subtile Kontrolle der Nutzer durch Big Data – das wahre Häresie der modernen Datenschutzreligion.

Hinzu kommt: Viele Unternehmen nutzen die vermeintliche Tracking-Befreiung, um noch mehr Daten zu sammeln, etwa durch Fingerprinting, Server-Logs oder versteckte Tracker. Hier wird der Glaube an die Privatsphäre zum bloßen Schein – eine Fassade, hinter der die Datenmafia längst regiert.

Die Apostel der Datenschutzpraxis: Tools, Compliance & kritische Selbstprüfung

Wer den Glauben ernst nehmen will, braucht die richtigen Werkzeuge. Tools wie OneTrust, Cookiebot oder TrustArc sind die modernen Apostel, die die Gläubigen bei der Einhaltung der Dogmen unterstützen. Doch Vorsicht: Nicht alles, was glänzt, ist gold. Viele Tools sind nur Komfort-Tools, die den Eindruck erwecken, alles sei in Ordnung.

Wirklich relevant sind die technischen Maßnahmen: Verschlüsselung, Pseudonymisierung, Datenzugriffskontrollen, automatisierte Prüfungen – all das sind die Sakramente, die den Schutz der Daten gewährleisten. Ohne eine kritische Selbstprüfung, regelmäßig durchgeführte Audits und eine Kultur der Datenverantwortung bleibt alles nur frommer Schein.

Die echten Apostel sind die Data Engineers, Security-Experten und Datenschutzbeauftragten, die mit technischem Know-how und kritischer Haltung den Glauben in die Praxis umsetzen – oder zumindest versuchen, es zu tun.

Was die Kirche verschweigt: Der Sündenfall des Datenschutz-Managements

Hinter den Kulissen der Datenschutzreligion lauert die große Sünde: mangelnde technische Umsetzung, fehlende Ressourcen und eine Kultur, die Datenschutz nur als lästige Pflicht ansieht. Viele Unternehmen scheitern nicht an den Dogmen, sondern an der Glaubenslosigkeit ihrer IT-Abteilungen.

Der Sündenfall ist schnell passiert: Es werden Datenschutzrichtlinien geschrieben, aber die technischen Maßnahmen bleiben auf der Strecke. Die Folge: Verstoß gegen die Prinzipien, Datenlecks, Bußgelder und Reputationsverlust. Hier zeigt sich: Ohne technische Kompetenz ist die beste Datenschutzstrategie wertlos.

Der wahre Skandal: Viele Organisationen glauben, nur durch die Erfüllung formaler Vorgaben sei alles getan. Doch Datenschutz ist kein Selbstzweck, sondern eine kontinuierliche Aufgabe. Das Ignorieren dieser Wahrheit ist der Sündenfall, der das Fundament der Datenschutzreligion bedroht.

Reformation oder Rückfall? Wie Unternehmen echten Datenschutz leben können

Die Lösung ist keine Zauberei: Es braucht eine echte Reformation im Umgang mit Daten. Das bedeutet, technische Maßnahmen konsequent umzusetzen, Verantwortlichkeiten zu klären und eine Kultur der Privatsphäre zu etablieren – nicht nur auf dem Papier, sondern im Alltag.

Ein erster Schritt ist die Integration von Privacy by Design in die Produktentwicklung, automatisierte Security-Checks, regelmäßige Schulungen und eine offene Fehlerkultur. Nur so kann man dem Sündenfall entkommen und eine echte Datenschutz-Religion leben, die auch in der Praxis wirkt.

Der Weg ist schwer, aber notwendig: Ohne technische Kompetenz, kritisches Hinterfragen und konsequentes Handeln bleibt Datenschutz nur eine fromme Floskel – eine leere Kirche ohne Gläubige.

Fazit: Der Glaube an den

Datenschutz – und die harte Realität der Praxis

Die Datenschutzreligion ist eine mächtige Kraft im digitalen Zeitalter. Doch Glauben allein reicht nicht aus, um wirklich Schutz zu gewährleisten. Es braucht technische Kompetenz, kritische Selbstprüfung und eine Kultur, die Privatsphäre als wertvolles Gut anerkennt – nicht nur als fromme Pflicht.

Nur wer die Dogmen hinterfragt, die Rituale ernst nimmt und die technischen Maßnahmen konsequent umsetzt, kann im Kampf um Datenhoheit bestehen. Die Realität ist hart, doch nur so lässt sich der Sündenfall vermeiden und die Kirche des Datenschutzes auf einem soliden Fundament bauen.