Neurochips in der Bildung: Realitätscheck und Perspektiven

Category: Opinion
geschrieben von Tobias Hager | 4. Juli 2026

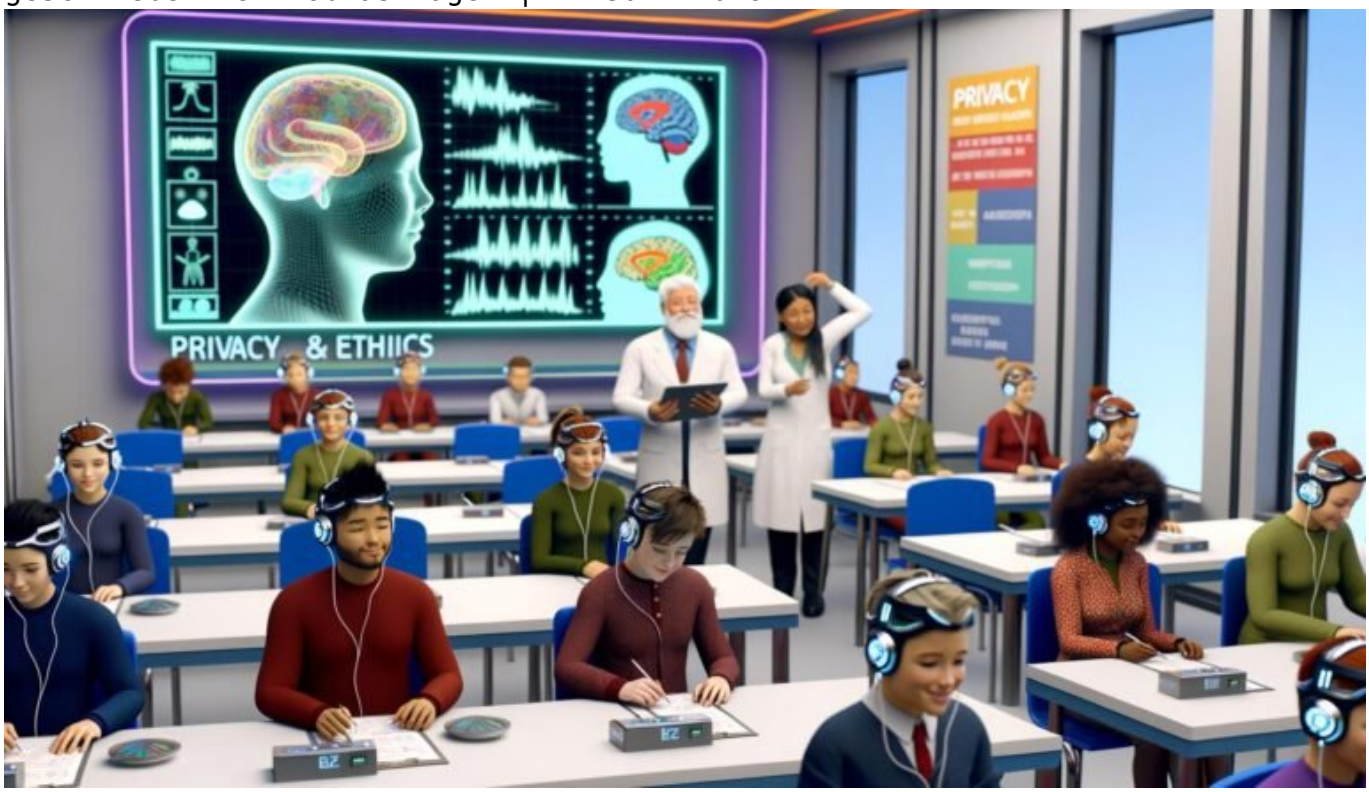

Neurochips in der Bildung: Realitätscheck und Perspektiven

Du hast geglaubt, ChatGPT wäre schon der Gipfel digitaler Bildung? Dann schnall dich an: Mit Neurochips kündigt sich der nächste große Paradigmenwechsel an. Doch bevor du von Cyborg-Klassenräumen und Matrix-Lernmethoden träumst, solltest du dich fragen: Was ist Hype, was ist realistisch – und was bedeutet das für Schulen, Lehrkräfte und die nächste Generation? In diesem Artikel zerlegen wir den Mythos “Neurochip in der Bildung” auf technischer, ethischer und gesellschaftlicher Ebene. Ehrlich, kritisch, disruptiv – und garantiert frei von EdTech-Märchenstunde.

- Was Neurochips eigentlich sind – und wie sie funktionieren
- Wie viel davon ist Science-Fiction, wie viel ist schon Realität?
- Potenziale und Risiken beim Einsatz von Neurotechnologie im Bildungsbereich
- Technische, ethische und rechtliche Herausforderungen bei Neurochips in Schulen
- Warum Datenschutz und Manipulationsgefahr die Debatte dominieren
- Welche Anwendungen und Szenarien tatsächlich denkbar – und sinnvoll – sind
- Die Rolle von KI, Big Data und Cloud-Computing als Infrastruktur für Neurochip-Lernen
- Warum "Human Enhancement" nicht automatisch bessere Noten bedeutet
- Schritt-für-Schritt: So könnten Neurochips den Unterricht (vielleicht) verändern
- Fazit: Realitätscheck, Herausforderungen und ein nüchterner Blick auf die nächsten Jahre

Neurochips in der Bildung – klingt nach Science-Fiction, ist aber längst Thema in Forschungslaboren, auf EdTech-Konferenzen und in den PR-Abteilungen disruptiver Start-ups. Die Verheißung ist so simpel wie verführerisch: Durch Neurotechnologie sollen Lernprozesse beschleunigt, individualisiert und sogar direkt ins Gehirn geschrieben werden. Die Realität? Komplexer. Wer glaubt, dass Gehirn-Computer-Schnittstellen (BCI) und implantierte Chips schon 2030 zum Alltag in der Schule gehören, hat zu viele Netflix-Serien geschaut und zu wenig mit Neurowissenschaftlern gesprochen. Dieser Artikel liefert den schonungslosen Realitätscheck – technisch, gesellschaftlich und ethisch. Willkommen im Maschinenraum der Zukunft. Willkommen bei 404.

Was sind Neurochips? Technologie, Funktionsweise und aktuelle Entwicklungen

Beginnen wir mit einer Klarstellung: Der Begriff "Neurochip" ist ein Sammelbegriff für eine Vielzahl an Technologien, die das Ziel verfolgen, Informationen direkt mit dem menschlichen Nervensystem auszutauschen. Im Zentrum stehen dabei sogenannte Gehirn-Computer-Schnittstellen (Brain-Computer Interfaces, BCI). Das Spektrum reicht von nicht-invasiven EEG-Headsets bis zu invasiven implantierbaren Chips, die direkt auf Neuronen feuern.

Technisch gesehen bestehen moderne Neurochips aus einer Kombination aus Mikroelektroden-Arrays, Signalprozessoren und drahtlosen Kommunikationsmodulen. Sie messen elektrische Aktivitäten von Neuronen, wandeln diese in digitale Signale um und senden sie an Rechner oder Cloud-Systeme. Fortschrittliche Modelle – wie sie von Start-ups wie Neuralink oder Synchron entwickelt werden – ermöglichen auch die Rückkopplung: Sie stimulieren gezielt Hirnareale, verändern neuronale Muster und könnten so

theoretisch “Lernprozesse” beeinflussen.

Die aktuellen Durchbrüche konzentrieren sich vor allem auf medizinische Anwendungen: Steuerung von Prothesen, Behandlung neurologischer Erkrankungen und Reha nach Schlaganfällen. Im Bildungsbereich sind bislang nur rudimentäre Experimente bekannt – etwa zur Messung von Aufmerksamkeit oder zur Unterstützung bei Lernschwierigkeiten. Die vollständige Integration von Neurochips in schulische Lernsysteme ist Stand 2024 noch Zukunftsmusik. Aber: Die technologische Basis wird rasant besser. Das Rennen um den ersten “lernsteigernden” Neurochip ist längst eröffnet.

Ein kritischer Punkt: Die Komplexität des menschlichen Gehirns. Selbst modernste Neurochips können nur einen winzigen Bruchteil der neuronalen Aktivität auslesen. Die Vorstellung, komplexe Inhalte “hochzuladen” oder Wissen zu “implantieren”, bleibt auf absehbare Zeit Science-Fiction. Was heute realistisch ist: das Auslesen grober Muster, das Monitoring von Konzentration und die Unterstützung bei bestimmten kognitiven Prozessen – alles andere ist Techno-PR mit maximaler Buzzword-Dichte.

Neurochips in der Schule: Zwischen Hype, Machbarkeit und Dystopie

Der Traum vom Neurochip-Klassenzimmer lebt – befeuert von Visionären, Investoren und Bildungsreformern. Die Argumente: Mit BCI-Technologie könnten Lernprozesse individualisiert, Defizite früh erkannt und Unterricht auf ein neues Level gehoben werden. Doch wie sieht die Realität aus?

Aktuell sind Neurochips im Bildungsalltag faktisch nicht existent. Die Gründe sind technischer, gesellschaftlicher und regulatorischer Natur. Erstens: Die notwendige Präzision, Zuverlässigkeit und Miniaturisierung fehlt noch. Niemand will Schüler mit invasiven Implantaten ausstatten, deren Langzeitfolgen nicht absehbar sind. Zweitens: Die Kosten sind prohibitiv. Selbst einfache EEG-Headsets kosten mehrere hundert Euro und liefern keine verlässlichen Daten auf neuronaler Ebene. Drittens: Die gesellschaftliche Akzeptanz ist minimal – von Eltern, Lehrern und Datenschützern ganz zu schweigen.

Was jedoch bereits in Pilotprojekten getestet wird, sind nicht-invasive Systeme zur Messung von Aufmerksamkeit, Stresslevel und Motivation. Hier kommen vor allem EEG-basierte Wearables zum Einsatz, die mittels Machine Learning Muster erkennen sollen – etwa, wann ein Schüler abschweift oder überfordert ist. Die Ergebnisse? Durchwachsen. Die Fehlerraten sind hoch, die Interpretierbarkeit der Daten gering, und die Gefahr der Manipulation oder Fehldiagnose schwebt immer mit.

Die Dystopie: Ein Bildungssystem, das Schüler nach neuronalen Mustern kategorisiert, individuelle Profile anlegt und auf Basis von “Gehirndaten”

Zugang zu Ressourcen oder Fördermaßnahmen steuert. Die Utopie: Neurochips als Werkzeug, um Lernhürden abzubauen, individuelle Talente zu fördern und echte Inklusion zu ermöglichen. Zwischen beiden Extremen liegt die harte Realität der Technik – und ein Berg ungelöster Fragen.

Technische Herausforderungen: Von Signalverarbeitung bis Datenschutz

Wer Neurochips im Bildungsbereich einsetzen will, muss gleich mehrere technische Hürden nehmen. Die wichtigste: Signalqualität. Das menschliche Gehirn ist ein elektromagnetisches Chaos – selbst modernste Mikroelektroden-Arrays können nur Bruchteile der neuronalen Aktivität präzise erfassen. Artefakte durch Bewegung, Umgebungsrauschen und individuelle Unterschiede sorgen für immense Störfaktoren. Machine-Learning-Algorithmen, die daraus sinnvolle Daten extrahieren, kämpfen mit Overfitting, Bias und mangelhafter Generalisierbarkeit.

Die nächste Baustelle: Datenübertragung und -auswertung. Neurochips generieren riesige Mengen an Rohdaten, die in Echtzeit übertragen, gespeichert und analysiert werden müssen. Ohne robuste Cloud-Infrastruktur, Big-Data-Architekturen und Edge-Computing ist ein Betrieb im Klassenzimmer undenkbar. Gleichzeitig stellt sich die Frage: Wem gehören die Daten? Wer darf sie auswerten? Und wie lassen sich Missbrauch und kommerzielle Auswertung verhindern?

Datenschutz ist das nächste Minenfeld. Gehirndaten sind die ultimative Form personenbezogener Information – sie lassen Rückschlüsse auf Emotionen, Vorlieben, kognitive Stärken und Schwächen zu. Ein Leak oder Missbrauch hätte weitreichende Folgen, vom Mobbing bis hin zu Diskriminierung durch Algorithmen. DSGVO, BDSG und Co. bieten bislang keinen spezifischen Schutz für “neuronale Daten”. Die Debatte steckt in den Kinderschuhen – und wird von der Geschwindigkeit der technischen Entwicklung gnadenlos überholt.

Zuletzt: Die technische Haltbarkeit und Wartbarkeit der Systeme. Neurochips sind Verschleißteile. Sie müssen gewartet, kalibriert und regelmäßig aktualisiert werden. Wer übernimmt die Kosten? Wie werden Ausfälle kompensiert? Und wie stellt man sicher, dass die Technik nicht zum Flaschenhals für den Lernerfolg wird? Die schöne neue Lernwelt ist eine Welt voller Risiken, Kosten und Systembrüche.

Potenziale, Risiken und

ethische Fragen: Was ist möglich, was ist verantwortbar?

Die Potenziale von Neurochips im Bildungssektor sind unbestritten – zumindest theoretisch. Adaptive Lernsysteme könnten auf Basis neuronaler Feedbacks individuell auf jeden Schüler eingehen. Frühwarnsysteme könnten Lernstörungen oder Überforderung erkennen, bevor sie zum Problem werden. Inklusion könnte endlich mehr sein als ein Buzzword, wenn Schüler mit Einschränkungen gezielt unterstützt werden können.

Doch jedem Potenzial steht ein Risiko gegenüber. Der größte Elefant im Raum: Manipulation. Wer Zugriff auf neuronale Daten erhält, kann – theoretisch – nicht nur Lernprozesse steuern, sondern auch Verhalten beeinflussen. Werden Neurochips zum Instrument der Disziplinierung, zur Überwachung oder gar zur Selektion? Wie schützt man Schüler vor Missbrauch durch Lehrkräfte, Unternehmen oder Hacker?

Auch die Frage der Freiwilligkeit ist ungelöst. Können Schüler oder Eltern überhaupt einschätzen, worauf sie sich bei einem Neurochip-Experiment einlassen? Wie wird Einwilligung eingeholt, wie wird sie dokumentiert? Und was passiert, wenn Schüler sich weigern oder aussteigen wollen?

Schließlich: Die Gefahr der sozialen Spaltung. Neurochips könnten zur neuen Bildungsdividende werden – verfügbar nur für wohlhabende Familien oder privilegierte Schulen. Wer keinen Zugang hat, bleibt außen vor. Die Folge: Ein noch ungleicheres Bildungssystem, in dem technischer Fortschritt nicht für mehr, sondern für weniger Chancengleichheit sorgt.

Schritt-für-Schritt: Wie könnten Neurochips den Unterricht (vielleicht) verändern?

Vergiss die Hollywood-Phantasien von implantiertem Lateinvokabelwissen. Die realistischen Anwendungsszenarien von Neurochips in der Bildung sehen aktuell – und auf absehbare Zeit – so aus:

- 1. Aufmerksamkeitstracking: Mithilfe von EEG-Wearables wird die Konzentration der Schüler in Echtzeit gemessen. Lehrkräfte erhalten Feedback, wann die Aufmerksamkeit sinkt und können den Unterricht anpassen.

- 2. Adaptive Lernsysteme: Lernsoftware passt Aufgaben und Schwierigkeitsgrad algorithmisch an die gemessene kognitive Belastung an. KI-Algorithmen werten neuronale Muster aus und “justieren” den Lernstoff individuell.
- 3. Früherkennung von Lernproblemen: Muster in den EEG-Daten könnten auf Dyslexie, ADHS oder Überforderung hinweisen. Frühzeitige Intervention und gezielte Förderung werden möglich.
- 4. Neurofeedback-Training: Schüler lernen, ihre Aufmerksamkeit oder Entspannung aktiv zu steuern – unterstützt durch visuelles oder akustisches Feedback aus den eigenen Hirndaten.
- 5. Forschungsprojekte und ethische Begleitung: Schulen kooperieren mit Universitäten, um Neurochip-Anwendungen in streng kontrollierten Settings zu erforschen. Ethikkommissionen und Datenschutzbeauftragte wachen über jeden Schritt.

Der Weg von der Pilotstudie zur flächendeckenden Einführung ist lang – und gespickt mit technischen, gesellschaftlichen und juristischen Hürden. Jede dieser Anwendungen muss transparent, nachvollziehbar und reversibel sein. Und: Die technische Infrastruktur – von der sicheren Datenübertragung bis zur KI-Auswertung – ist mindestens so wichtig wie der Chip selbst.

Fazit: Neurochips in der Bildung – zwischen Vision, Hype und Realität

Neurochips in der Bildung faszinieren, polarisieren und verunsichern. Zwischen dem Versprechen des “besseren Lernens” und der Angst vor Überwachung und Manipulation klafft ein tiefer Graben. Die Technik ist längst nicht so weit, wie PR-Abteilungen und EdTech-Gurus suggerieren. Schulen, die heute auf Neurochips setzen wollen, spielen eher mit Prototypen als mit marktreifen Lösungen.

Dennoch: Die Entwicklung schreitet rasant voran. Wer die Chancen nutzen will, muss die Risiken kennen – und bereit sein, technische, ethische und soziale Hausaufgaben zu machen. Neurochips werden den Unterricht nicht morgen revolutionieren, aber sie könnten in den nächsten Dekaden zum Werkzeug für mehr Individualisierung, Inklusion und datenbasiertes Lernen werden. Bis dahin gilt: Wachsam bleiben, kritisch prüfen, nicht jedem Hype aufsitzen – und die Bildung nicht an den schnellsten Chip verkaufen.