SEO bei Frontend Gateway: Technik trifft Sichtbarkeit perfekt

Category: SEO & SEM
geschrieben von Tobias Hager | 21. Februar 2026

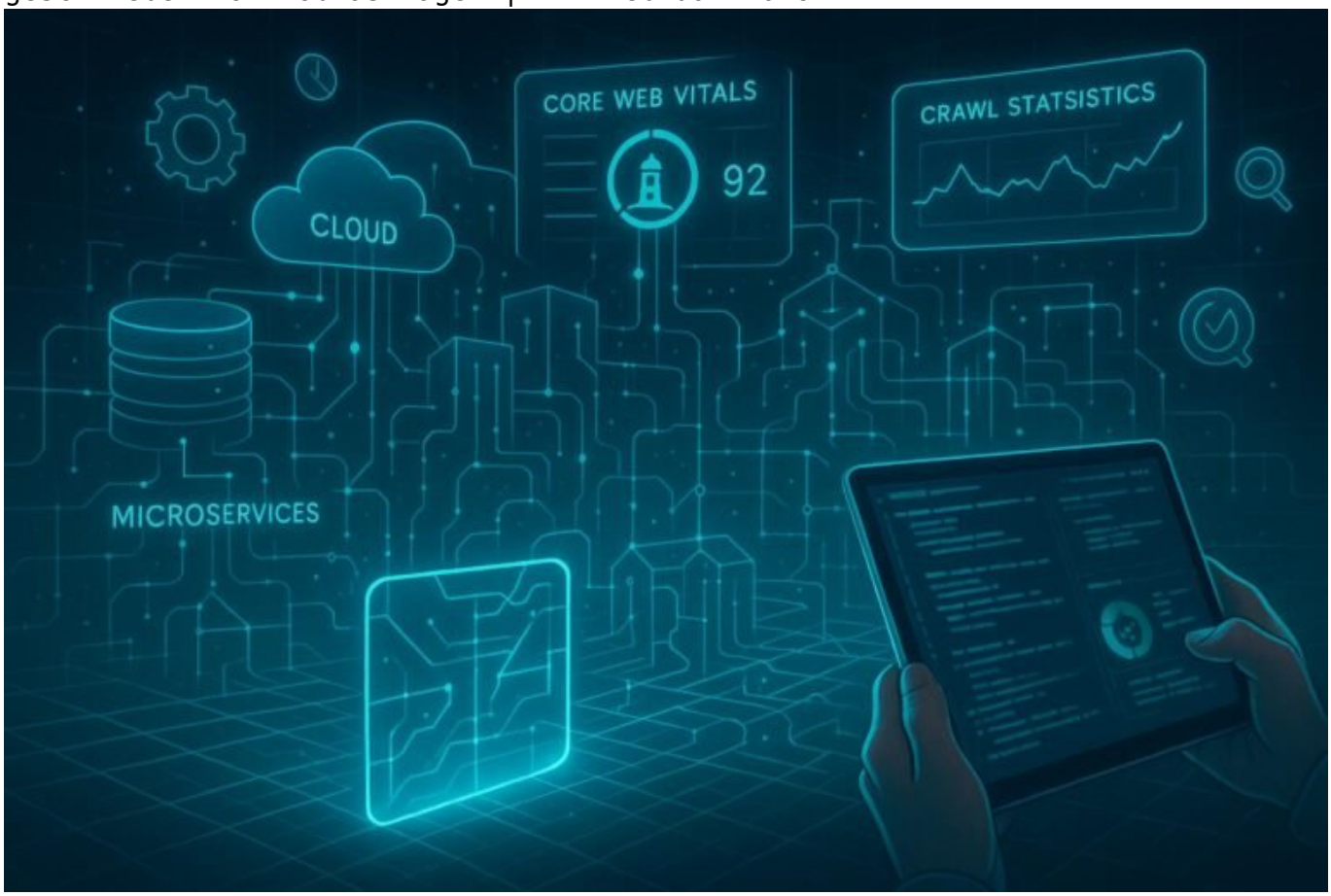

SEO bei Frontend Gateway: Technik trifft Sichtbarkeit perfekt

Wenn du glaubst, deine Website ist nur hübsch anzusehen und alles läuft automatisch, hast du den digitalen Krieg noch nicht verstanden. In einer Welt, in der Frontend-Gateways, Single Page Applications und serverseitige Renderings den Takt angeben, ist technisches SEO dein schärfstes Schwert – oder dein größtes Risiko. Hier geht es um mehr als um Meta-Tags und Keywords.

Es geht darum, wie Google deine Seite liest, versteht und letztlich rankt. Und das heißt: Technik ist der unsichtbare Held, der bestimmt, ob dein Content überhaupt gesehen wird – oder im digitalen Abseits landet.

- Was ist ein Frontend Gateway und warum beeinflusst es dein SEO
- Technische Herausforderungen bei Frontend Gateways im SEO-Kontext
- Wie moderne Frameworks und Gateways die Crawlability beeinflussen
- Der Einfluss von serverseitigem Rendering (SSR) auf Sichtbarkeit und Indexierung
- Core Web Vitals und Performance-Optimierung bei Gateway-basierten Architekturen
- Tools und Techniken für eine effektive SEO-Analyse in Gateway-Umgebungen
- Schritt-für-Schritt: So bringst du dein Frontend Gateway SEO-fit
- Häufige Fallstricke und wie du sie vermeidest
- Was viele Agenturen verschweigen: die Wahrheit über Gateway-SEO
- Fazit: Warum Technik bei Frontend Gateways alles entscheidet

Was ist ein Frontend Gateway und warum beeinflusst es dein SEO

Ein Frontend Gateway ist im Kern ein Vermittler zwischen deinem Server und dem Nutzer – eine Art digitaler Türsteher, der Anfragen bündelt, verarbeitet und an das Backend weiterleitet. Es handelt sich meist um eine API-Gateway-Lösung, die Anfragen an Microservices, Serverless-Architekturen oder Content Delivery Networks (CDNs) verteilt. Diese Gateways sind essenziell für moderne, skalierbare Webanwendungen, die auf Single Page Applications (SPAs) oder progressive Web Apps (PWAs) setzen.

Doch genau hier liegt das Problem: Während Gateways für Flexibilität, Performance und Nutzererlebnis sorgen, stellen sie den SEO-Experten vor riesige Herausforderungen. Google muss den Content crawlen können, um ihn indexieren zu können. Wenn das Gateway Inhalte nur clientseitig lädt und es keine saubere serverseitige Lösung gibt, bleibt der Content für Google unsichtbar. Das führt zu massivem Crawl-Underscore, schlechter Indexierung und letztlich schlechter Platzierung in den SERPs.

Technisch gesehen beeinflusst das Gateway die Crawling- und Indexierungsfähigkeit deiner Seite ganz massiv. Es entscheidet, ob Google die Inhalte in der richtigen Form sieht, ob Ressourcen richtig ausgeliefert werden und ob das Nutzererlebnis auch für die Suchmaschine stimmt. Ohne eine saubere Schnittstelle zwischen Gateway und SEO-Optimierung kannst du deine Sichtbarkeit begraben – egal, wie groß dein Content ist.

Herausforderungen bei Frontend Gateways im SEO-Kontext

Frontend Gateways bringen eine Reihe von technischen Problemen mit sich, die viele Betreiber unterschätzen. Das beginnt bei der Auslieferung von Content: Wird alles clientseitig gerendert, kann Google den Content erst nach der JavaScript-Ausführung sehen – was bei großen Gateways zu einem hohen Risiko von unindexierbarem Content führt. Die Lösung: Serverseitiges Rendering (SSR) oder statisches Pre-Rendering, um Google schon beim ersten Crawl den vollständigen Content zu präsentieren.

Ein weiteres Problem sind fehlerhafte oder unvollständige Konfigurationen. Oft blockieren falsche Caching-Regeln, fehlende oder falsche canonical-Tags sowie schlechte Sitemap-Implementierungen das Crawling. Auch die Ladezeiten sind bei Gateway-Architekturen häufig länger, weil Ressourcen über mehrere Server und APIs verteilt werden. Das schlägt sich direkt in Core Web Vitals nieder und kostet Rankings.

Die API-Kommunikation selbst kann zum Flaschenhals werden. Wenn dein Gateway zu viele API-Aufrufe, unnötige Redirects oder fehlerhafte Response-Codes produziert, leidet die Crawlability. Zudem erschweren komplexe Authentifizierungsmechanismen, die für Nutzer sinnvoll sind, Google den Zugriff auf den Content. Das ist der Klassiker: Was für den Nutzer läuft, blockiert Googlebot – und damit auch dein Ranking.

Der Einfluss von serverseitigem Rendering (SSR) auf Sichtbarkeit und Indexierung

SSR ist die goldene Lösung, um Gateway-bedingte SEO-Probleme zu lösen. Dabei wird der Content bereits auf dem Server vorgerendert und als vollwertiges HTML ausgeliefert. Für Google bedeutet das: Keine JavaScript-Hölle mehr, keine fragmentierten Inhalte, keine Crawl-Beschränkungen durch clientseitiges Nachladen. Der Content ist sofort sichtbar, sobald die Seite geladen wird.

Technisch umgesetzt wird SSR meist über Frameworks wie Next.js, Nuxt.js oder Angular Universal. Diese ermöglichen es, React-, Vue- oder Angular-Komponenten serverseitig zu rendern, bevor sie an den Browser ausgeliefert werden. Das Ergebnis: Google sieht eine voll gerenderte Seite, die alle Inhalte enthält, die auch der Nutzer sieht. Das steigert die Indexierungsrate, verbessert die Core Web Vitals und sorgt für eine stabile Crawling-Performance.

Wichtig ist hier die richtige Konfiguration: Das Gateway muss so eingerichtet sein, dass es die SSR-HTML-Auslieferung unterstützt. Zudem sollte die SEO-Optimierung auf der Server-Seite erfolgen – inklusive Meta-Tags, hreflang, canonical und strukturierter Daten. Ohne diese Maßnahmen ist SSR nur halb so effektiv – die technische Basis muss stimmen.

Core Web Vitals und Performance-Optimierung bei Gateway-basierten Architekturen

Bei Frontend Gateways ist Performance alles. Google misst die Nutzererfahrung anhand der Core Web Vitals: LCP, FID und CLS. Diese Werte bestimmen, ob deine Seite in den Rankings nach oben klettert oder im digitalen Niemandsland verschwindet. Gateways, die zu viele API-Aufrufe, große JS-Bundles oder langsame Server verursachen, schießen hier ins eigene Knie.

Ein entscheidender Punkt ist die Optimierung der TTFB (Time to First Byte). Wenn dein Gateway langsame Server oder langsame API-Endpunkte hat, leidet die Ladezeit. Hier hilft nur: Caching auf Edge-Servern, Einsatz von CDN, GZIP- oder Brotli-Komprimierung sowie eine effiziente API-Architektur. Ebenso wichtig ist Lazy Loading für Ressourcen, um die kritische Rendering-Pfad zu verkürzen.

Weiterhin solltest du die Nutzung von HTTP/2 oder HTTP/3 sicherstellen. Diese Protokolle erlauben parallele Übertragungen und reduzieren den Overhead. Auch die Bildoptimierung, Einsatz von WebP und die Minimierung von JavaScript sind Pflicht, um die Core Web Vitals zu verbessern. Nur so kannst du im Zeitalter der Gateways noch in den Rankings bestehen.

Tools und Techniken für eine effektive SEO-Analyse in Gateway-Umgebungen

In Gateway-basierten Architekturen reicht es nicht, einfach nur Google Analytics zu checken. Für eine echte technische Analyse brauchst du tiefergehende Tools, die die Infrastruktur durchdringen. Die Google Search Console liefert erste Hinweise auf Indexierung und Crawl-Fehler, aber für die technische Tiefe brauchst du spezialisierte Werkzeuge.

Screaming Frog, Sitebulb oder DeepCrawl sind hier deine ersten Ansprechpartner. Sie crawlen die Seite, erkennen Broken Links, Duplicate

Content, Response-Codes und canonical-Probleme. Für JavaScript-Rendering-Tests bieten Lighthouse, WebPageTest.org oder Puppeteer umfassende Einblicke, ob dein Content auch ohne Nutzerinteraktion sichtbar ist. Logfile-Analysen mit ELK-Stack oder Screaming Frog Log File Analyzer geben dir außerdem den Blick hinter die Kulissen: Wie bewegt sich Google tatsächlich durch deine Seite?

Wichtig: Für Gateways mit API-Interaktionen ist eine Monitoring-Infrastruktur unabdingbar. Continuous-Integration-Tools, Alerts bei Performance-Einbrüchen oder Indexierungsproblemen sind Pflicht, um proaktiv gegen die digitale Unsichtbarkeit vorzugehen. Ohne diese Tools ist technisches SEO in Gateway-Architekturen nur Glückssache.

Schritt-für-Schritt: So bringst du dein Frontend Gateway SEO-fit

Technisches SEO bei Gateways ist kein Hexenwerk, aber es braucht einen klaren Plan. Hier eine bewährte Checkliste, um Schritt für Schritt alles auf Vordermann zu bringen:

- 1. Grundlegende Analyse durchführen
  Nutze Crawling-Tools wie Screaming Frog, um den Ist-Zustand deiner Seiten zu erfassen. Erfasse Response-Codes, Redirects, Canonicals, Response-Times und Response-Header.
- 2. Content-Rendering sicherstellen
  Implementiere SSR oder Pre-Rendering, um Google den vollen Content zu liefern. Teste mit Fetch as Google, ob alle Inhalte sichtbar sind.
- 3. Performance optimieren
  Optimiere API-Response-Zeiten, aktiviere Edge-Caching, implementiere CDN-Lösungen, minimiere JavaScript und Bilder.
- 4. Crawlability und Indexierung sichern
  Überprüfe robots.txt, canonical-Tags, hreflang, Noindex-Flags und die Sitemap. Stelle sicher, dass keine wichtigen Ressourcen blockiert werden.
- 5. Core Web Vitals überwachen
  Nutze Lighthouse, WebPageTest oder PageSpeed Insights regelmäßig. Erkenne Performance-Probleme frühzeitig und behebe sie.
- 6. JavaScript-Rendering testen
  Mit Puppeteer oder Fetch as Google sicherstellen, dass alle Inhalte vollständig gerendert werden.
- 7. API- und Server-Performance verbessern
  Caching, GZIP, Brotli, HTTP/2 und Edge-Server sind hier die Schlüssel. Verzichte auf langsame Hosting-Provider.
- 8. Logfile-Analyse etablieren
  Überwache die Googlebot-Aktivitäten, erkenne Crawl-Blockaden und optimiere Response-Header.

- 9. Monitoring automatisieren
  Richten Sie Alerts bei Performance- oder Indexierungsproblemen ein, um immer auf dem Laufenden zu sein.
- 10. Kontinuierlich anpassen
  SEO ist kein Projekt, sondern ein Prozess. Bleib dran, optimiere regelmäßig und passe dich den neuen Anforderungen an.

Fazit: Warum Technik bei Frontend Gateways alles entscheidet

Wenn du im Jahr 2025 im digitalen Wettkampf noch sichtbar bleiben willst, führt kein Weg an technischer Perfektion vorbei. Frontend Gateways sind mächtige Werkzeuge, die dein Nutzererlebnis verbessern – aber nur, wenn du sie richtig beherrschst. Ohne eine klare, technisch saubere Strategie droht deine Seite im Rauschen unterzugehen und bei Google auf den hinteren Plätzen zu landen.

Technisches SEO ist die Grundlage für Sichtbarkeit, Traffic und letztlich Umsatz. Es ist kein Nice-to-have, sondern das Fundament, auf dem alles andere aufbaut. Wer hier spart oder es ignoriert, spielt russisch Roulette mit seiner digitalen Existenz. Die Wahrheit ist: Ohne Tech-Wissen wirst du im Jahr 2025 keine Chance mehr haben – also leg los, werde zum SEO-Architekten deiner Gateway-Architektur und sichere dir die Pole Position in den Suchergebnissen.