SEO für Shadow DOM Access clever meistern und nutzen

Category: SEO & SEM
geschrieben von Tobias Hager | 20. März 2026

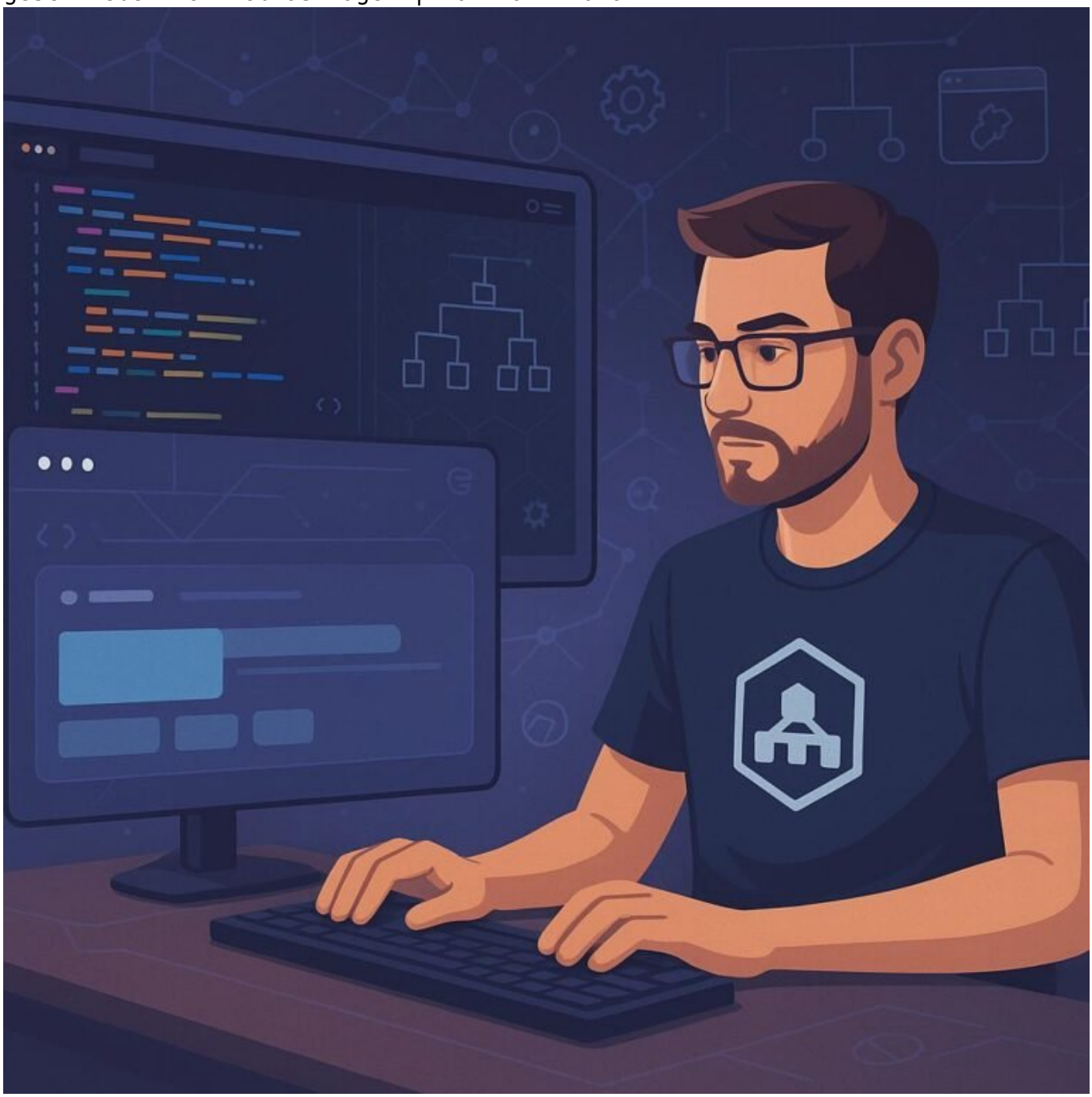

SEO für Shadow DOM Access clever meistern und nutzen

Shadow DOM ist der geheime Ninja der Webentwicklung – unsichtbar, mächtig und doch oft total unterschätzt, wenn es um SEO geht. Wer es richtig anpackt, kann damit eine saubere, performante und SEO-optimierte Webarchitektur bauen. Wer es verpennt, riskiert, dass Google deine Seite ignoriert, weil er den Content nicht findet oder versteht. Es ist Zeit, den Shadow DOM zu zähmen – mit technischem Know-how, strategischer Planung und einem Hauch von Zynismus, der dir den nötigen Kick gibt, um in der SEO-Welt nicht nur mitzuspielen, sondern zu dominieren.

- Was ist Shadow DOM und warum es im SEO-Game eine Rolle spielt
- Die Herausforderungen bei Shadow DOM in Bezug auf Suchmaschinen-Crawling und Indexierung
- Technische Grundlagen: Wie Google Shadow DOM analysiert und interpretiert
- Best Practices für die Implementierung von Shadow DOM, um SEO nicht zu sabotieren
- Tools und Techniken, um Shadow DOM effektiv sichtbar zu machen
- Strategien, um Content im Shadow DOM SEO-freundlich zu gestalten
- Fallstricke und häufige Fehler bei Shadow DOM und wie du sie vermeidest
- Zukunftsausblick: Shadow DOM, Web Components und das SEO von morgen

Was ist Shadow DOM und warum es im SEO-Game eine Rolle spielt

Shadow DOM ist ein Kernstück moderner Web Components, das es Entwicklern erlaubt, isolierte DOM-Tree-Strukturen innerhalb einer Webseite zu erstellen. Es funktioniert wie eine Art Container, der den Inhalt vor äußeren Einflüssen schützt – sowohl visuell als auch strukturell. Für den Nutzer ist das meist unsichtbar, weil es nahtlos in das Gesamtdesign integriert ist. Für Suchmaschinen-Crawler ist Shadow DOM allerdings eine potenzielle Blackbox, die Content verstecken oder schwer zugänglich machen kann.

Im Kern bedeutet Shadow DOM: Mehr Modularität, bessere Wartbarkeit und eine saubere Trennung von Komponenten. Doch genau diese Isolation ist für Google eine Herausforderung. Denn der Crawler arbeitet nach wie vor mit klassischen Parsing-Methoden, die DOM-Strukturen ohne Shadow DOM nur schwer oder gar nicht erkennen. Das Problem: Viele Entwickler setzen Shadow DOM für

interaktive Features, Widgets oder dynamische Inhalte ein, ohne sich Gedanken um SEO zu machen. Das Ergebnis: Google sieht nur die Oberflächen, während wichtige Inhalte im Shadow DOM verborgen bleiben.

Hier entscheidet sich, ob deine Seite in den Rankings nach oben klettert oder auf der Strecke bleibt. Shadow DOM ist kein technischer Schnickschnack, sondern ein strategischer Hebel, den du nur mit technischem Verständnis richtig steuern kannst. Wer es richtig nutzt, kann eine Seite bauen, die sowohl performant als auch SEO-tauglich ist. Wer es ignoriert, riskiert, dass Google deine Inhalte schlichtweg übersieht – und damit deine Sichtbarkeit in der Suche verloren geht.

Die Herausforderungen bei Shadow DOM in Bezug auf Suchmaschinen-Crawling und Indexierung

Google hat sich in den letzten Jahren zwar stark verbessert, was die Analyse von Web Components und Shadow DOM betrifft. Dennoch bleibt die Problematik bestehen: Shadow DOM-Inhalte sind standardmäßig für Crawler schwer zugänglich. Die meisten Suchmaschinen-Algorithmen behandeln Shadow DOM wie eine Blackbox, in der Inhalte versteckt sind. Das bedeutet: Wenn du nicht explizit Maßnahmen ergreifst, landen deine Inhalte im Schatten und werden von Google nicht indexiert.

Ein zentrales Problem: Der Zugriff auf Shadow DOM erfolgt meist via JavaScript. Die Suchmaschine muss JavaScript ausführen, um an den Content zu kommen. Das ist technisch aufwendig, ressourcenintensiv und birgt Unsicherheiten, da nicht alle Crawler JavaScript gleich gut verarbeiten. Zudem sind Lazy-Loading-Mechanismen im Shadow DOM besonders problematisch, weil der Content erst bei Nutzerinteraktion oder nach bestimmten Events sichtbar wird.

Ein weiteres Hindernis: Der Mangel an standardisierten Best Practices für SEO im Zusammenhang mit Shadow DOM. Viele Entwickler setzen auf Custom Elements, Shadow Roots und Shadow Boundarys, ohne zu wissen, wie Google diese Strukturen interpretiert. Das führt zu inkonsistenten Ergebnissen: Manche Inhalte werden erkannt, andere verschwinden im unsichtbaren Teil der Seite. Das Risiko: Duplicate Content, fehlende Snippets in den SERPs und letztlich Rankings, die im Keller landen.

Technische Grundlagen: Wie

Google Shadow DOM analysiert und interpretiert

Google hat in den letzten Jahren seine Rendering-Engine (insbesondere den Googlebot) deutlich verbessert, um moderne Webtechnologien zu verstehen. Doch Shadow DOM bleibt ein komplexes Thema. Grundsätzlich führt Google JavaScript aus, um Inhalte zu rendern – vorausgesetzt, die Ressourcen sind richtig eingebunden und erreichbar. Dabei wird Shadow DOM nur dann berücksichtigt, wenn die Inhalte durch serverseitiges Rendering (SSR) oder Pre-Rendering zugänglich gemacht werden.

Die Kernfrage lautet: Nutzt du Shadow DOM, kannst du Google helfen, die Inhalte sichtbar zu machen? Die Antwort: Ja, allerdings nur mit den richtigen Techniken. Es ist essenziell, dass der Content, den du im Shadow DOM versteckst, auch im initialen HTML-Response vorhanden ist oder durch JavaScript vollständig zugänglich gemacht wird. Andernfalls erkennt Google nur die leere Stelle, was zu einer Nicht-Indexierung führt.

Google nutzt eine Kombination aus Render-APIs (z.B. das Puppeteer-Backend) und maschinellen Lernverfahren, um Shadow DOM zu interpretieren. Doch das funktioniert nur, wenn der Content nicht nur im Browser, sondern auch im DOM-Bool sichtbar und zugänglich ist. Für Entwickler bedeutet das: Klare, saubere Integrationen von Shadow DOM, die auf serverseitigem Rendering basieren, sind die einzige sichere Methode, um Shadow DOM SEO-tauglich zu machen.

Best Practices für die Implementierung von Shadow DOM, um SEO nicht zu sabotieren

Das Geheimnis liegt in der richtigen Strategie. Wenn du Shadow DOM richtig für SEO nutzt, kannst du die Vorteile der Modularität und Performance mit Sichtbarkeit in den Suchmaschinen kombinieren. Hier die wichtigsten Best Practices:

- Serverseitiges Rendering (SSR): Sorge dafür, dass alle Inhalte, die im Shadow DOM versteckt sind, auch im initialen HTML vorhanden sind oder via SSR ausgegeben werden. Das verhindert, dass Google nur leere Container sieht.
- Pre-Rendering-Lösungen: Nutze Tools wie Prerender.io oder Rendertron, um eine statische Version deiner Shadow DOM-Komponenten für Suchmaschinen bereitzustellen, während Nutzer die dynamische Variante sehen.
- Expose Shadow DOM Content: Implementiere APIs oder spezielle Attribute,

die den Shadow DOM-Inhalt für Crawler zugänglich machen. Das kann z.B. durch die Verwendung von `slot`-Elementen oder `aria`-Attributen erfolgen, um den Content sichtbar zu machen.
- Vermeide Lazy-Loading nur im Shadow DOM: Wenn Inhalte im Shadow DOM erst nach Nutzerinteraktion geladen werden, besteht die Gefahr, dass Google sie nie sieht. Lade kritische Inhalte frühzeitig, idealerweise im initialen DOM.
- Prüfe regelmäßig mit Google-Tools: Nutze die URL-Prüf-Tools, die Chrome DevTools, Lighthouse oder Search Console, um zu überprüfen, ob der Shadow DOM-Content erkannt wird.

Tools und Techniken, um Shadow DOM effektiv sichtbar zu machen

Es gibt eine Reihe von Werkzeugen, die dir helfen, Shadow DOM transparent zu machen und SEO-konform zu gestalten. Das Wichtigste ist, automatisierte Tests in deine Entwicklungsprozesse zu integrieren. Hier eine Auswahl an bewährten Methoden:

- Chrome DevTools: Mit der Funktion “Elements” kannst du Shadow Roots explizit öffnen und inspizieren. Damit siehst du, was Google möglicherweise nicht sieht.
- Google Search Console & URL-Inspektion: Überprüfe, ob der Content im Shadow DOM indexiert wird. Nutze die Funktion “Abruf wie durch Google”.
- Lighthouse & PageSpeed Insights: Prüfe, ob Shadow DOM-Inhalte bei der Seitenanalyse erkannt werden. Achte auf Hinweise in den Render-Logs.
- Headless Browser-Tools (z.B. Puppeteer): Automatisiere das Rendern und Testen deiner Shadow DOM-Komponenten, um sicherzustellen, dass der Content auch für Google sichtbar ist.
- Custom Scripts zur Sichtbarmachung: Entwickle eigene JavaScript-Lösungen, um Shadow DOM-Inhalte temporär in den Light DOM zu kopieren oder sichtbar zu machen – nur für Crawler.

Strategien, um Content im Shadow DOM SEO-freundlich zu gestalten

Der Schlüssel liegt darin, die Vorteile der Shadow DOM-Architektur zu nutzen, ohne SEO zu opfern. Dazu gehören:

- Duplicate Content vermeiden: Stelle sicher, dass Inhalte im Shadow DOM nicht nur im Shadow, sondern auch im Light DOM vorhanden sind, um

Suchmaschinen den Zugriff zu erleichtern.
- Meta-Daten & Structured Data: Sorge dafür, dass wichtige Meta-Informationen, Schema-Markups und Open Graph-Tags auch außerhalb des Shadow DOMs vorhanden sind, damit sie von Google erkannt werden.
- Kritische Inhalte früh laden: Lade Kerninhalte direkt im Light DOM, während Shadow DOM für interaktive Komponenten reserviert ist.
- Progressive Enhancement: Baue deine Seite so, dass sie auch ohne Shadow DOM vollständig indexierbar ist – Shadow DOM sollte nur das Nutzererlebnis verbessern, nicht ersetzen.

Fallstricke und häufige Fehler bei Shadow DOM und wie du sie vermeidest

Shadow DOM ist eine mächtige Technologie, aber mit Fallstricken gespickt:

- Versteckter Content: Inhalte nur im Shadow DOM sind für Google unsichtbar, wenn sie nicht korrekt zugänglich gemacht werden. Das führt zu Rankingsverlusten und schlechtem Snippet-Content.
- Fehlerhafte API-Implementierung: Unsaubere Nutzung von `shadowRoot`-Methoden oder falsche `slot`-Verwendung behindern den Zugriff durch Crawler.
- Unzureichendes Testing: Nicht regelmäßig prüfen, ob Shadow DOM-Inhalte erkannt werden. Das führt zu Überraschungseffekten bei Updates oder Änderungen.
- Lazy Loading ohne Fallback: Wenn kritische Inhalte nur nach Nutzerinteraktion geladen werden, sieht Google sie nie. Immer frühzeitig laden oder einen Fallback bieten.
- Missachtung von Server-Side Rendering: Shadow DOM nur clientseitig zu rendern, ist riskant. Ohne SSR können Inhalte verloren gehen.

Zukunftsausblick: Shadow DOM, Web Components und das SEO von morgen

Web Components inklusive Shadow DOM sind auf dem Vormarsch. Sie ermöglichen eine modulare, wartbare und performante Webentwicklung. Doch die SEO-Folgen sind noch längst nicht vollständig durchdacht. Für die Zukunft bedeutet das: Entwickler und SEOs müssen enger zusammenarbeiten, um technische Barrieren abzubauen und Inhalte sichtbar zu machen.

Google arbeitet kontinuierlich an der Verbesserung ihres Renderings, doch Shadow DOM bleibt eine Herausforderung. Die Lösung liegt in standardisierten

Best Practices, serverseitigem Rendering und automatisierten Tests. Nur so kannst du sicherstellen, dass deine Web Components die Sichtbarkeit bekommen, die sie verdienen – denn sonst bleibt Shadow DOM der geheime Tod deiner SEO-Strategie.

Fazit: Shadow DOM richtig nutzen – für Sichtbarkeit, Performance und SEO

Shadow DOM ist ein mächtiges Werkzeug, das, richtig eingesetzt, die Entwicklung moderner, performanter Webanwendungen maßgeblich vorantreiben kann. Doch technische Raffinesse darf nie auf Kosten der Suchmaschinenfreundlichkeit gehen. Mit dem richtigen Know-how, strategischer Planung und einem klaren Fokus auf serverseitiges Rendering, Content-Expose und Testing kannst du Shadow DOM zu deinem Verbündeten machen – anstatt es zur SEO-Falle werden zu lassen.

Wer in der Welt von 2025 noch ohne Shadow DOM-Strategie unterwegs ist, riskiert, im digitalen Schatten zu verschwinden. Es ist höchste Zeit, das Potenzial dieser Technologie zu erkennen, sie sauber zu implementieren und so eine stabile, sichtbare und performante Website zu schaffen. Die Zukunft gehört den Web Components – mach dich bereit, sie zu beherrschen.