Was kann Künstliche Intelligenz wirklich leisten?

Category: KI & Automatisierung
geschrieben von Tobias Hager | 2. Januar 2026

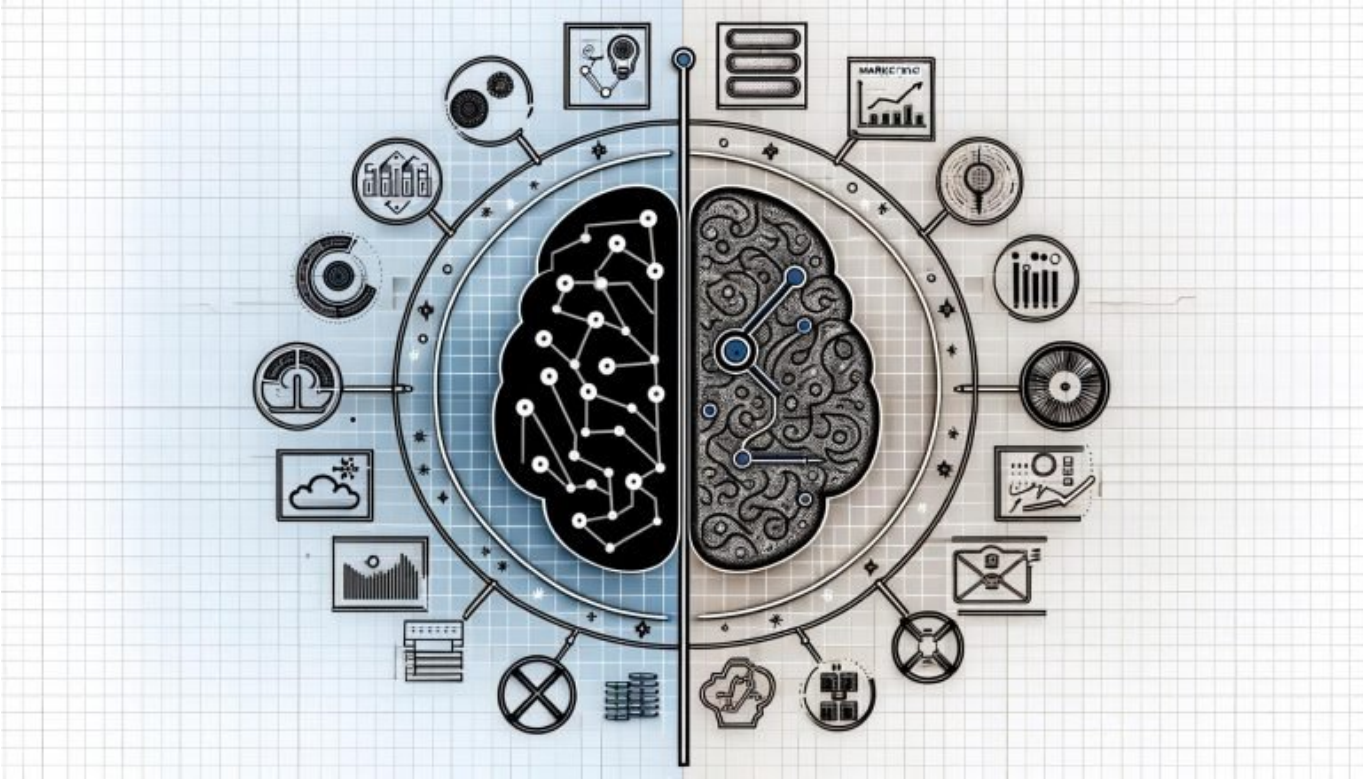

Künstliche Intelligenz 2025: Was Künstliche Intelligenz wirklich leisten kann – ohne Hype, mit Technik

Alle reden über Künstliche Intelligenz, wenige wissen, was Künstliche Intelligenz tatsächlich kann, und noch weniger bauen Künstliche Intelligenz so, dass sie nicht nur Demos, sondern echte Ergebnisse liefert. In diesem

Artikel zerlegen wir den Hype, erklären die Technik, zeigen belastbare Use-Cases und rechnen dir vor, wo Künstliche Intelligenz skaliert – und wo sie noch glorifiziertes Autovervollständigen ist. Keine Buzzword-Suppe, keine Heilsversprechen, nur harte Fakten, saubere Architektur und praxisnahe Prozesse, die in Marketing, SEO und Produkt wirklich funktionieren.

- Was Künstliche Intelligenz heute real leistet – und wo ihre klaren Grenzen liegen
- Die Technik hinter LLMs, Transformern, Embeddings, RAG und Fine-Tuning – verständlich und präzise
- Wie du Halluzinationen erkennst, Qualität misst und mit Guardrails kontrollierst
- Werkzeuge, mit denen Marketing und SEO dank KI schneller, präziser und günstiger werden
- Infrastruktur, Kostenmodelle, GPU-Stacks, vLLM/Triton und MLOps, die skaliert funktionieren
- Sicherheit, Compliance, EU AI Act, Datenschutz und Copyright – ohne juristische Bauchlandung
- Eine Step-by-Step-Roadmap von Datenaufnahme bis Evaluation, die Projekte lieferfähig macht
- KPIs und Experimente, mit denen du KI-Impact belegst statt Behauptungen zu verkaufen
- Fehler, die 80 Prozent der Teams machen – und wie du sie von Anfang an vermeidest
- Ein ehrliches Fazit: Was Künstliche Intelligenz leisten kann, was nicht, und was als Nächstes kommt

Künstliche Intelligenz ist kein Zauberstab, sondern Statistik mit Steroiden, verpackt in APIs, die freundlich tun. Künstliche Intelligenz liefert beeindruckende Texte, Bilder und Analysen, solange die Aufgaben sauber definiert sind und die Datenlage stimmt. Künstliche Intelligenz scheitert zuverlässig, wenn die Anforderungen diffus sind, die Eingabedaten schmutzig sind oder die Erwartungen Magie verlangen. Künstliche Intelligenz kann deine Prozesse beschleunigen, Kosten senken und Qualität erhöhen, wenn du sie wie ein System und nicht wie ein Spielzeug behandelst. Künstliche Intelligenz wird nicht deine Strategie ersetzen, aber sie macht schlechte Strategien noch schneller sichtbar. Und wer Künstliche Intelligenz ohne Governance einsetzt, baut sich technische Schulden auf, die später doppelt abgerechnet werden.

Wer ernsthaft verstehen will, was Künstliche Intelligenz aktuell leisten kann, muss den Stack kennen: Modelle, Daten, Inferenz, Orchestrierung, Qualitätssicherung und Monitoring. Ein Large Language Model ist kein Orakel, sondern ein probabilistischer Autokomplettierer, der mit Token, Wahrscheinlichkeiten und Sampling-Verfahren wie Temperature, Top-k und Top-p arbeitet. Bild- und Audio-Modelle folgen ähnlichen Prinzipien, nutzen aber andere Architekturen, etwa Diffusion oder Variational Autoencoders, und erfordern andere Optimierungsstrategien. Produktiv wird das erst durch Komponenten wie Embeddings, Vektordatenbanken, Retrieval-Augmented Generation, Tool-Use und Agenten, die externe Systeme ansteuern können. Ohne diese Schichten bleibt es beim Demo-Effekt: einmal wow, danach Chaos. Und genau dort liegt die Differenz zwischen PowerPoint und Produktion.

Marketingabteilungen wurden in den letzten zwei Jahren vom Versprechen überrollt, KI würde Content, SEO und Kampagnen quasi automatisch erledigen. Das Ergebnis: viel Durchschnitt, wenig Substanz, und ein Internet voller recycelter Sätze, die niemand lesen will und die Suchmaschinen zunehmend abwerten. Wer KI nur als Schreibmaschine sieht, verpasst 80 Prozent des Nutzens. Wer Künstliche Intelligenz hingegen nutzt, um Daten zu strukturieren, Entscheidungen zu unterstützen, Hypothesen zu generieren und repetitive Arbeitsschritte zu automatisieren, baut echte Moats. Die gute Nachricht: Das ist machbar, messbar und bezahlbar. Die schlechte: Es erfordert Disziplin, Technikverständnis und die Bereitschaft, den Hype durch harte Metriken zu ersetzen.

Was Künstliche Intelligenz heute wirklich kann: Use-Cases, Grenzen, Mythen

Künstliche Intelligenz kann Sprache verstehen, strukturieren und generieren, und zwar in einem Tempo, das früher nur mit großen Teams möglich war. Sie kann Dokumente zusammenfassen, Entitäten extrahieren, Daten normalisieren und Muster erkennen, die in Excel-Schlachten untergehen. Sie kann Bilder mit Diffusionsmodellen erzeugen, visuelle Stile nachbilden und Produktvisualisierungen massenhaft variieren, ohne dass ein Fotograf die Kamera anfasst. Sie kann Audio transkribieren, übersetzen und synthetisieren, inklusive Emotionskontrolle und Sprechtempo, wenn das TTS-Modell ausreichend Steuerparameter anbietet. Sie kann Code erklären, transformieren, testen und migrieren, solange die Kontexte klar sind und die Toolchain das Ergebnis verifiziert. Und sie kann Entscheidungsunterstützung liefern, wenn die Domäne durch Regeln, Beispiele und Feedback sauber begrenzt wird.

Künstliche Intelligenz stößt an Grenzen, sobald hohe Faktentreue, rechtliche Verbindlichkeit oder feingranulare Domänenlogik im Spiel sind. LLMs halluzinieren, wenn der Kontext fehlt, Retrieval schlecht ist oder der Prompt widersprüchlich formuliert ist. Multimodale Modelle interpretieren Bilder beeindruckend, aber feine Details wie rechtlich relevante Etiketten oder sicherheitskritische Hinweise werden nicht immer korrekt erkannt. Planungsaufgaben mit tiefen Ketten von Abhängigkeiten sind für heutige Agenten schwierig, vor allem wenn exakte Zwischenschritte nachprüfbar dokumentiert werden müssen. Künstliche Intelligenz versteht keine Weltmodelle im menschlichen Sinn, sie approximiert Muster aus Trainingsdaten und Kontextfenster. Wer hier juristische oder medizinische Entscheidungen delegiert, spielt Lotto mit hoher Einsatzsumme. Und nein, „es klang plausibel“ ist kein Audit-Log.

Die produktivsten Use-Cases kombinieren Künstliche Intelligenz mit Retrieval, Tools und klaren Guardrails. In der Praxis heißt das: RAG für interne Wissensbasis, Tool-Use für Datenbankabfragen, Berechnungen oder Web-Scraping, und strenge Output-Validierung über Schemata und Parser. Komplexe Aufgaben

werden in Chain-of-Thought oder Tree-of-Thought zerlegt, die Zwischenschritte bleiben im Log, und kritische Entscheidungen werden durch Regeln oder sekundäre Modelle gegengeprüft. Für wiederkehrende Aufgaben lohnt sich Supervised Fine-Tuning auf proprietären Beispielen, damit das Modell deinen Stil, deine Policies und deinen Datenwortschatz lernt. Für enge Domänen sind kleinere, feingetunte Modelle oft kosteneffizienter und robuster als generalistische Giganten. Und in vielen Workflows gewinnt Hybrid: Regelsysteme plus Modelle, nicht entweder oder.

Der größte Mythos ist, dass Künstliche Intelligenz Kreativität ersetzt. Sie produziert Varianz, kein echtes Neuland, außer die Trainingsdaten enthalten bereits viel Ungewöhnliches. Gute Ideen kommen weiterhin von Menschen, die Probleme präzise sehen, Hypothesen mutig formulieren und Ergebnisse hart testen. KI beschleunigt das Variieren, Prototypen und Iterieren, aber die Richtung gibst du vor. Der zweite Mythos: Wer zuerst KI einsetzt, gewinnt automatisch. In Wahrheit gewinnen die, die Datenqualität, Prozessdesign und Messbarkeit im Griff haben. Der dritte Mythos: Mehr Parameter lösen alles. In der Praxis lösen gute Datenpipelines, sauberes Prompting, RAG und Evaluationsroutinen 80 Prozent der Produktprobleme. Und ja, Disziplin schlägt Parameteranzahl.

Wie Künstliche Intelligenz technisch funktioniert: LLMs, Transformer, Training und Inferenz

Das Rückgrat moderner Künstlicher Intelligenz im Sprachbereich sind Transformer-Architekturen mit Self-Attention. Tokenizer zerlegen Texte in Subwörter, und das Modell lernt, das nächste Token zu prognostizieren, gegeben eine Sequenz vorheriger Token. Attention erlaubt es, Abhängigkeiten über lange Distanzen zu modellieren, allerdings mit quadratischer Komplexität zur Kontextlänge, was Kosten explodieren lässt. Moderne Varianten nutzen FlashAttention, Alibi, Rotary Embeddings oder Mixture-of-Experts, um Speicher und Rechenzeit zu senken. Beim Training kommen Phasen wie Pretraining, Supervised Fine-Tuning und Reinforcement Learning from Human Feedback ins Spiel, wodurch Modelle hilfreicher, harmloser und ehrlicher werden. Und ohne kuratiertes Data Cleaning und deduplizierte Korpora landet schnell Müll im Modell, der sich später als Halluzination tarnt.

Inferenz ist die Produktphase, in der das Modell Antworten generiert, und sie ist wirtschaftlich entscheidend. Batch-Größen, KV-Cache, Quantisierung auf 8, 6 oder 4 Bit und effiziente Server wie vLLM oder NVIDIA Triton senken Latenz und Kosten, ohne Output massiv zu verschlechtern. Durch Speculative Decoding oder Lookahead-Sampling lässt sich Output schneller streamen, was UX und Conversion verbessert. Sampling-Parameter wie Temperatur, Top-k, Top-p und Presence Penalty steuern Kreativität und Wiederholung, und Logprobs erlauben

Einschätzungen zur Sicherheit, auch wenn sie keine Kalibrierung garantieren. Für lange Kontexte helfen Modelle mit erweitertem Kontextfenster, aber Retrieval über Vektorsuche ist meist günstiger und robuster. Wichtig ist außerdem das Caching häufig angefragter Prompts, damit identische Abfragen nicht jeden Cent neu kosten.

Embeddings transformieren Texte, Bilder oder Audio in dichte Vektoren, die semantische Nähe messbar machen. Damit funktionieren semantische Suche, Duplikaterkennung, Clustering und RAG, bei dem externe Wissensbausteine in den Prompt injiziert werden. Vektordatenbanken wie FAISS, Milvus, Weaviate oder pgvector speichern und indizieren diese Vektoren performant, inklusive HNSW und IVF-Indices. Gutes RAG braucht sauberes Chunking, sinnvolle Overlap-Strategien, Re-Ranking mit Cross-Encoder und strikte Kontexthoheit, damit nur relevante Snippets in den Prompt gelangen. Für Bilder nutzen multimodale Modelle Vision-Encoder und können Objekte, Textstellen und Layouts erkennen, allerdings mit begrenzter Präzision bei komplexen Szenen. Kurz: Ohne Embeddings und Vektorsuche bleibt KI blind für dein Unternehmenswissen.

Tool-Use und Agenten erweitern Künstliche Intelligenz über reines Text-Generieren hinaus. Über Function Calling können Modelle strukturierte Funktionen anstoßen, etwa SQL-Abfragen, API-Requests, Berechnungen oder Automatisierungen in Zapier und Airflow. Agenten planen mehrschrittige Aufgaben, wählen Tools aus, prüfen Zwischenergebnisse und iterieren, bis ein Ziel erreicht ist. Die Realität: Agenten sind anfällig für Schleifen, Kontextverlust und Kostenexplosion, wenn Guardrails fehlen. Abhilfe schaffen Plan-and-Execute-Strategien, feste Schrittlimits, externe Gedächtnisse in Vektorspeichern und deterministische Fallbacks. Für den Produktivbetrieb gehören außerdem Observability, Replays, Prompt-Versionierung und Canary-Rollouts zur Pflicht. Erst dann ist das nicht mehr Basteln, sondern Plattform.

Qualität, Halluzinationen und Sicherheit: KI-Output messen, steuern und auditieren

Qualitätssicherung beginnt mit der Erkenntnis, dass generativer Output stochastisch ist. Du brauchst Benchmarks, Golden Sets und automatische Evaluatoren, sonst diskutierst du über Meinungen statt Evidenz. Für generelle Fähigkeiten gibt es MMLU, HellaSwag oder TruthfulQA, die dir grobe Orientierung geben, aber deine Domäne nicht abbilden. Produktiv zählt domänenspezifische Evaluation mit annotierten Beispielen, Pairwise-Vergleichen und klaren Rubriken für Korrektheit, Vollständigkeit, Stil und Policy-Konformität. Halluzinationen erkennst du mit Entailment-Checks, Zitatzwang, Retrieval-Logging und strukturierten Ausgaben, die Parser validieren. Ein Guardrail-Layer begrenzt Eingaben, schützt vor Prompt Injection und filtert PII, bevor irgendetwas das Modell erreicht. Und natürlich gehören Red-Teaming und Adversarial Prompts in jeden Rollout-Plan.

Halluzinationen sind kein Bug, sondern eine Folge der statistischen Natur der Modelle. Wenn der Kontext unklar ist, füllt das Modell Lücken plausibel, aber nicht verifizierbar. Mit RAG, Zitaten und Quellennachweisen lässt sich Faktentreue drastisch erhöhen, vor allem wenn Snippets aus verlässlichen, versionierten Dokumenten kommen. Strukturierte Output-Formate wie JSON mit JSON-Schema-Zwang reduzieren Interpretationsspielraum und erleichtern Downstream-Prozesse. Für sensible Domänen empfiehlt sich ein Two-Model-Ansatz: Erstgenerierung, dann kritischer Verifizierer, der Fakten und Policies prüft. Außerdem lohnt sich Kalibrierung über Temperaturreduktion, deterministische Decoding-Verfahren und harte Ablehnungsregeln, wenn Evidenz fehlt. Das ist weniger magisch, dafür produktionsreif.

Sicherheit und Compliance sind keine Fußnote, sondern überlebenswichtig. Der EU AI Act klassifiziert Systeme nach Risiko, und generative KI mit potenziell manipulativen Effekten braucht Dokumentation, Datenherkunft, Monitoring und menschliche Aufsicht. DSGVO verlangt Datenminimierung, Rechteprüfung und Speicherfristen, was Prompt- und Log-Handling direkt betrifft. Urheberrecht ist kein Hobbythema: Trainings- und Retrieval-Quellen müssen lizenzrechtlich sauber sein, und Output darf keine geschützten Werke rekonstruieren. Supply-Chain-Security wird oft vergessen, obwohl Modelle, Weights, Container und Treiber Einfallstore sein können. Wer produktiv arbeitet, führt Modellkataloge, SBOMs, Signaturen und isolierte Runtime-Profile. Kurz: Ohne Governance kein Go-Live.

Infrastruktur, Kosten und MLOps: Künstliche Intelligenz wirtschaftlich betreiben

Kosten entstehen beim Rechnen, Speichern und Orchestrieren, und sie explodieren, wenn du ohne Plan skalierst. Für große Modelle brauchst du GPUs wie A100, H100 oder L40S, je nach Speicherausbau und Durchsatzanforderung. Inferenz profitierst du von Quantisierung, KV-Cache-Sharding und Continuous Batching, was vLLM fast zum Standard macht. Für Bilder und Audio gilt Ähnliches, aber die Pipelines unterscheiden sich bei Speicherdurchsatz und Pre-/Postprocessing. Lokal lohnt sich oft ein kleiner On-Prem-Cluster für sensible Daten, kombiniert mit Cloud-Spikes für Lastspitzen. Und ja, Multi-Region-Architekturen mit CDN, Edge-Caching und Token-Streaming sind nicht Kür, sondern UX-relevant.

MLOps hält das System zusammen, damit aus Experimenten Produkte werden. Du brauchst Feature Stores, Modell-Registry, Reproducibility via MLflow oder Weights & Biases, und Pipelines auf Kubeflow, Airflow oder Prefect. Canary-Releases verhindern Totalausfälle, A/B-Tests liefern harte Belege, und Shadow-Deployments sammeln echte Daten ohne Risiko. Observability-Stacks mit Langfuse, Arize, EvidentlyAI oder OpenTelemetry geben dir Einblick in Latenz, Kosten pro Anfrage, Fehlerraten und Qualitätsmetriken. Für RAG sind Index-Versionierung, Chunk-Statistiken und Retrieval-Hitrate entscheidend, sonst

optimierst du nur am Modell und vergisst die Hauptfehlerquelle. Tool-Use verlangt robuste Sandboxen, Timeout-Strategien und Idempotenz, damit Agenten nicht den Produktions-Kalender dreimal verschieben.

Lizenz- und Datenstrategien sind ein unterschätzter Hebel. Proprietäre APIs sind schnell, aber du bezahlst pro Token und importierst Abhängigkeiten, die Beschaffungs- und Datenschutzabteilungen nervös machen. Open-Source-Modelle wie Llama, Mistral, Mixtral oder Qwen bieten Kontrolle, aber erfordern Know-how beim Tuning, Serving und Absichern. Mischstrategien spielen die Stärken aus: Open-Source für Standardaufgaben mit sensiblen Daten, API-Modelle für Spitzenqualität bei kreativen Aufgaben. Daten sind das eigentliche Asset, daher gehören Deduplizierung, PII-Scrubbing, Datalineage und synthetische Erweiterung in dein Pflichtenheft. Wer das ignoriert, baut eine KI-Sandbox, kein Produkt.

Marketing, SEO und Content mit KI: produktive Rezepte ohne Bullshit

Marketing und SEO profitieren von Künstlicher Intelligenz, wenn sie nicht als Content-Fabrik missbraucht wird. Nutze KI für Entity-Extraktion, Topic-Cluster, Informationsarchitektur und SERP-Gap-Analysen, statt 500 generische Blogposts rauszudrücken. RAG über deine eigene Wissensbasis erzeugt fundierte Antworten, die nicht klingen, als wären sie aus einem Reiseführer von 2012 kopiert. Mit Embeddings segmentierst du Zielgruppen semantisch, findest Message-Market-Fit und personalisierst Landingpages ohne 100 Mannstunden. Metadaten, Alt-Texte und Schema.org-Markup lassen sich mit strukturierten Prompts konsistent generieren und anschließend automatisiert validieren. Und Logfile-Analysen werden mit KI zum MRT deiner Website: Crawlerpfade, Bottlenecks, beschädigte interne Verlinkung, alles sichtbar in Minuten.

Programmatic SEO wird mit Künstlicher Intelligenz endlich wartbar. Statt Templates mit dünnen Texten baust du Pipelines, die Datenquellen verknüpfen, Entitäten sauber mappen und nur dort generieren, wo echte Suche stattfindet. Ein verantwortungsvolles Setup erzwingt Quellenangaben, automatisierte Fact-Checks und Constraints, damit Seiten nicht ins Fabelhafte abdriften. Für Performance Advertising analysieren Modelle Suchanfragen, erkennen Intent-Drift und schlagen Anzeigentexte vor, die menschliche Redakteure finalisieren. Creative-Generierung für Social wird vom Blindschuss zur kontrollierten Variation: definierte Markenstile, genehmigte Farbpaletten, erlaubte Claims, alles im Prompt verankert. Und ja, am Ende entscheidet die Metrik, nicht das Bauchgefühl eines Art Directors.

Der größte Hebel liegt in Automatisierung von Backoffice-Arbeit, die keiner sieht, aber alle bezahlen. KI sortiert Leads, schreibt Zusammenfassungen aus Sales-Calls, identifiziert Einwände und schlägt Playbooks vor. Sie bereinigt CRM-Felder, standardisiert Produktdaten und findet Dubletten, die Conversion killen. Sie baut FAQ-Strukturen mit echten Kundenfragen aus Support-Tickets

statt Fantasiefragen. Und sie erstellt Content-Briefs, die Redakteure beschleunigen, statt sie zu ersetzen. Das Ergebnis sind weniger Meetings, klarere Workflows und höherer Durchsatz mit messbarer Qualität. Genau das ist der Unterschied zwischen Spielerei und Betrieb.

Wer Angst vor Duplicate-Content und Penalties hat, sollte Präzision statt Masse priorisieren. KI ist stark in Outline, Struktur, Datenintegration und sprachlicher Glättung, während Research, Positionierung und finale Bewertung beim Team bleiben. Ein robuster Prozess umfasst Quellenrecherche, Zitatpflicht, klare Claims mit Evidenz und finale juristische Prüfung bei sensiblen Themen. Interne Wissensbibliotheken mit Versionierung stellen sicher, dass generierter Content konsistent und aktuell bleibt. Und ein redaktionelles Style-Guide-Prompt verhindert Tonalitätschaos über Kanäle hinweg. So entsteht Content, der rankt, konvertiert und die Marke stärkt.

Schritt-für-Schritt-Roadmap: Künstliche Intelligenz im Unternehmen einführen

Eine erfolgreiche KI-Einführung beginnt nicht mit einem Modell, sondern mit einem Problem, das sich lohnt. Definiere Prozesse, die teuer, langsam oder fehleranfällig sind, und belege das mit Daten, nicht mit Anekdoten. Skizziere den Soll-Prozess inklusive Rollen, Inputs, Outputs und Qualitätskriterien, damit klar ist, woran die Maschine gemessen wird. Entscheide früh, welche Daten du brauchst, wie du sie bereinigst, entpersonalisierst und versionierst. Und lege fest, welche Risiken akzeptabel sind und welche nicht, damit Governance kein Nachgedanke wird. Diese Vorarbeit spart Monate.

Die technische Umsetzung folgt einem iterativen Pfad mit kleinen, lieferfähigen Schritten. Beginne mit einem schlanken MVP, das reale Eingaben verarbeitet, reale Ergebnisse erzeugt und reale Nutzerfeedbacks einsammelt. Nutze RAG statt blindem Freitext, wenn Fakten zählen, und baue von Tag eins an Observability und Logging ein. Prompts sind Code, also versiehst du sie mit Versionierung, Tests und Review. Für sensible Domänen führst du ein human-in-the-loop-Verfahren ein, das Output freigibt oder ablehnt. Und du definierst klare Rollback-Strategien, falls die Qualität kippt.

Rollouts scheitern selten an der Technik, sondern an Akzeptanz und Training. Stakeholder müssen verstehen, was die KI kann, wofür sie verantwortlich ist und wo die Grenzen liegen. Schulungen mit realen Beispielen, Fehlerkatalogen und Best Practices sind Pflichtprogramm. Incentives belohnen Nutzung, die KPIs verbessert, nicht Aktivität auf Tool-Oberflächen. Eine interne Champions-Gruppe sammelt Feedback, priorisiert Anforderungen und teilt Rezepte, die funktionieren. Und die Roadmap bleibt lebendig, weil Modelle, Kosten und Anforderungen sich ändern. So wird KI Teil der Organisation, nicht nur ein Projekt.

1. Problem definieren und Business-Case quantifizieren

2. Datenquellen sichten, bereinigen, entpersonalisieren, versionieren
3. MVP-Architektur wählen: RAG, Tool-Use, Guardrails, Observability
4. Modellstrategie festlegen: API, Open-Source, Hybrid; Lizenz prüfen
5. Prompts als Code: Versionierung, Tests, Style-Guides, Policies
6. Evaluation aufsetzen: Golden Sets, Rubriken, Pairwise-Vergleiche
7. Security & Compliance einbauen: PII-Filter, Logging, AI Act-Dokumentation
8. Canary-Release und Shadow-Test fahren, Kosten und Qualität überwachen
9. Human-in-the-loop etablieren, Freigaben und Feedbackzyklen definieren
10. Skalieren: Caching, Batching, Quantisierung, Kosten pro Ergebnis senken

KPIs und Messung: Erfolg mit Künstlicher Intelligenz beweisen

Wer Künstliche Intelligenz ernst nimmt, misst Output, Outcome und Aufwand getrennt. Output-KPIs sind Latenz, Kosten pro Anfrage, Fehlerraten, Retrieval-Hitrate und Abdeckungsgrad. Outcome-KPIs sind Conversion, Zeitersparnis, Fehlerreduktion, NPS oder First-Contact-Resolution, je nach Prozess. Aufwand-KPIs sind Trainingszeit, Annotation-Aufwand, Infrastrukturkosten und Wartungsbedarf. Ohne diese Trennung feierst du schnelle Antworten, während der Business-Impact stagniert. Und nein, Tokenverbrauch ist keine Erfolgskennzahl, sondern eine Kostenposition.

Experimente sind die einzige seriöse Methode, Kausalität zu belegen. A/B-Tests mit genügend Stichprobe, Randomisierung und stabilen Zeiträumen sind Pflicht, ansonsten erzählst du Geschichten. Für kleine Nutzerzahlen helfen Switchback-Tests oder Interleaving bei Suchergebnissen. Qualitative Reviews durch Experten ergänzen, ersetzen aber nicht die Statistik. Logs liefern dir Fehlerkategorien, aus denen du gezielte Verbesserungen ableitest: Prompt-Fehler, Retrieval-Miss, Tool-Failure, Halluzination. Und regelmäßig wiederholte Benchmarks verhindern, dass Verbesserungen nur eingebildet sind. Das ist langweilig, aber wirksam.

Die Kostenperspektive gehört auf jede Folie, die „KI-Erfolg“ behauptet. Tracke Kosten pro erledigter Aufgabe, nicht pro Token oder pro Query. Berechne Einsparungen gegen Baseline-Prozesse und rechne Opportunitätskosten für alternative Projekte gegen. Prüfe, ob Qualitätsgewinne tatsächlich Umsatz bewegen oder nur interne Zufriedenheit erhöhen. Und plane Reserved Capacity, damit die Rechnung nicht bei jeder Nutzungsspitze explodiert. Erst wenn Impact pro Euro stimmt, skaliert man. Alles andere ist Pilotitis.

Fazit: Was Künstliche

Intelligenz leisten kann – und was nicht

Künstliche Intelligenz liefert heute massive Produktivitätsgewinne, wenn sie mit Daten, Prozessen und Governance verheiratet wird. Sie beschleunigt Analyse, Strukturierung und Generierung, sie macht aus chaotischen Workflows reproduzierbare Pipelines, und sie verschiebt Teamkapazitäten weg von Fleißarbeit hin zu Bewertung und Strategie. Grenzen bleiben dort, wo Faktentreue, juristische Verbindlichkeit und tiefe Kausallogik gefordert sind. Wer das akzeptiert, baut Lösungen, die nicht glänzen, sondern liefern. Und wer messen kann, gewinnt das Budget.

Der Rest ist Handwerk: saubere Architektur, robuste Evaluationsroutinen, klare KPIs und der Mut, Hype durch Ergebnisse zu ersetzen. Künstliche Intelligenz ist kein Ersatz für Denken, sondern ein Verstärker für Teams, die wissen, was sie tun. Wer jetzt investiert, baut nicht nur Tools, sondern Fähigkeiten, die sich mit jedem Datensatz verbessern. Und genau deshalb lohnt es sich, weniger zu versprechen und mehr zu bauen. Willkommen in der Realität nach dem Hype – sie ist anstrengend, aber profitabel.